EDICION DE 20 PAGINAS
OFICINAS: AGUSTINAS 1269
TELEFONOS:
ADMINISTRACION Inglés 650. Nacional 77
REDACCION Inglés 3114
Casilla 81-D.

LA NACION

PRECIO: 10 CENTAVOS
NUMERO ATRASADO: 20 CENTAVOS
SUSCRIPCIONES
Por un año: $ 25.—Por seis meses: $ 14.
Por 3 meses: $ 8.—Por 1 año extranjero: $ 50

AÑO II — Santiago de Chile, Domingo 12 de Enero de 1919 — Núm. 729

ARTISTAS YANQUIS

MISS MOLLIE KING

Mañana...

De todas sus alhajas, la que ella más estimaba era una alianza que le había regalado su primer amante. Recordaba aún la noche en que él se la había traido, el instante en que se la puso en el dedo, y las menores palabras que hobían cambiado entonces, permanecían presentes a su espíritu:

—¿Estás contenta?

—Soy feliz.

—¿No te la quitarás nunca?

—Nunca.

—Mañana me la prestarás. Quiero hacer grabar en ella nuestras iniciales y la fecha.

—¿Y no irán a tardar mucho tiempo?...

No se habían sonreído de dar tanta importancia a este anillo, igual a tantos otros, pues en la libertad de su ternura, de su existencia regular y burguesa, él era el signo de sus deberes consentidos. Pero, precisamente porque ella lo apreciaba tanto y que no quería separarse de su anillo, no se grabó en seguida la fecha, tan simple y natural era decir: "Después, mañana..." Con frecuencia, en su casa o en la calle, lo hacía jugar en su dedo y si, en el tranvía, alguien la miraba con mucha insistencia, la feliz mujer se quitaba el guante con disimulo para que vieran por su anillo, que era una mujercita honesta que no buscaba aventuras.

...Era el tiempo de las promesas, de los proyectos y de los sueños, y pasaron meses y meses sin que ella se resignara a abandonar su anillo, ni siquiera por un dia. Después, se amaron menos, la vida iba perdiendo el encanto que la ilusión le daba y las veladas parecieron más largas: soñaron juntos, y sus sueños corrían hacia horizontes diferentes; sus pensamientos, gemelos unos meses antes, se distanciaron; él tuvo ambiciones, ella conoció el deseo, y la vida los encontró una mañana tan diferentes y tan distanciados que se separaron. Al dejar la casa donde habían sido felices, ella pensó:

—Mi anillo no tiene grabada la fecha...

Y, de todos sus pesares, tal vez fué éste el más preciso. Se le ocurrió quitarse el anillo, pero vaciló, supersticiosa y lo conservó. Si él no decía ya las grandes esperanzas, los grandes juramentos, seguía siendo, por lo menos, confidente de una tranquila felicidad, muy diferente de su nuevo destino y, para que conservara en él su historia, decidió hacerle inscribir sus iniciales y la querida fecha de antes...

Pero, esa noche, su nuevo amante se extrañó de que conservara el anillo; entonces, para disipar sus celos, ella inventó un cuento muy simple:

—Es la alianza de una hermana... una hermana que he perdido...

Un poco avergonzado, y feliz también, él se lo devolvió, disculpándose. Ella lo recibió con una sonrisa y reflexionó que después de lo ocurrido sería imprudente hacerlo grabar. Y, entristecida, pero sin desesperación se dijo:

—Más tarde... un día... cuando sea libre...

Y el pequeño anillo quedó inmaculado, esperando ese "mañana", quizás lejano, tal vez próximo. De aventura en aventura, conocía el lujo, la necesidad y, el lujo otra vez. Un día tuvo perlas; otro, diamantes. Las perlas y los diamantes se fuerón, pero el anillito quedó. Ya no sentia ansiedad cuando algún amigo le preguntaba por su origen; la respuesta estaba hecha:

—Es la alianza de mi hermana... una hermana que he perdido... y nuevamente se prometía hacerle grabar la fecha.

—Mañana, lo llevaré mañana...

Después tuvo un amante celoso, tan celoso que no habiendo podido convencerlo tuvo que guardar el anillo en el fondo de un cofre. De vez en cuando, lo tomaba, lo hacía jugar en su dedo con la sensación de revivir en algunos instantes toda su juventud, y la juventud huía. Su vida, incesantemente modificada, ora por un capricho, ora por un enojo, ora por el azar mismo, se deslizaba rápidamente, juiciosa algunos meses, desordenada los más. En cuanto su amante celoso la hubo dejado, volvió a colocarse el anillo, su anillo de mujer honesta, como ella decía. No tenía ningún afecto a las otras alhajas, que le recordaban rostros que ella no había amado, y falsas alegrías, y falsos placeres, y palabras vanas. Sólo eran, en su garganta o en sus dedos, dinero en depósito. Unos después de otros, tomaban el mismo camino: el Monte de Piedad, la modista... el olvido; y con frecuencia, mirando su alianza gastada, rayada, se preguntaba:

—Si tu fueras de valor, ¿también te vendería?...

Pero la pequeña nubecilla que empañaba sus ojos le daba la seguridad de que no tendría ese coraje, o que tendría que ser, entonces, muy desgraciada...

La juventud se deshojó. Se vió afearse, marchitarse; y vió también que su espejo y la mirada de los hombres que la encontraban, le decretaban la edad madura, la edad triste y la edad solitaria.

A decir verdad, sentía aproximarse su decadencia física sin amargura, como se siente aproximarse el sueño después de un día demasiado agitado. Habría podido luchar, defenderse, pintarrajear sus mejillas y teñir sus cabellos: fué juiciosa y envejeció sin protestar, vendiendo sus alhajas, sus pieles, casi orgullosa de sentirse libre, de no tener más necesidad de agradar y de no oir inquirir a una voz:

—¿En qué piensas?

Del jardín suntuoso que era su pasado, miraba el recuerdo de un solo rincón de frescura: su primer amor y el sentimiento de que su alianza—todo lo que había conservado—no hubiese sido jamás sino un anillo anónimo.

Entonces un día, ya vieja, cansada, con la vista debilitada, las manos arrugadas, quiso hacer grabar en su anillo la fecha feliz...

Y en el camino, andando a pasos cortos, iba repitiéndose:

—Esta vez no diré "mañana"!

Pero, al dar su anillo al joyero y explicarle que le grabaran en él cuatro letras y una fecha, el hombre respondió:

—No es posible, señora... el anillo es demasiado viejo, demaciado delgado, se rompería...

MAURICE LEVEL.

La razón de vivir

Era en un amplio salón asoleado y alegre, de un hospital de heridos graves. Las buenas hermanas, las gentiles enfermeras, iban y venían, ocupadas y ágiles.

Las horas de la comida son, generalmente, alegres y bulliciosas; esto es un agradable derivativo de las largas y monótonas horas vividas en el hospital. Pero ese día la alegría era particularmente simpática. Una dama generosa había ofrecido un copioso almuerzo a los heridos en ocasión del enlace de su hijo, oficial perteneciente a la sección que prestaba servicios en el hospital.

Entretanto, un poco apartado, indiferente a las alegres charlas de los comensales, León Coquillant estaba taciturno y silencioso. No podía explicarse el soberbio optimismo de sus compañeros, todos más heridos que él... Su vecino de la derecha, inteligente e intruído, reía y bromeaba constantemente: ¡y tenía las dos piernas amputadas!

Otro había perdido un ojo y el brazo derecho: se ejercitaba desde la mañana a la noche en el adiestramiento de la mano izquierda, y era feliz... Todos, en fin, cantaban la alegría de vivir, y esperaban con impaciencia el día en que reemprederían su vida de civiles. ¡Pero en él, qué tristeza! La hermana Teresa se le aproximó, llevando en la mano una tortilla humeante y dorada, dispuesta a servirlo. Pero él la rehusó obstinadamente: no tenía apetito... no podía comer...

La buena hermana, desolada, insistió:

—Hace ocho días que Ud. no toma nada... se va a enfermar. Voy a dar cuenta de esto al doctor.

León Coquillant tenía una pierna amputada y estaba profundamente desesperado. Tenía veintidos años. Hijo de ricos comerciantes de provincia, hacía sus estudios de derecho en París. Sus padres lo adoraban y lo mimaban con locura. Había vivido muy felizmente: querido y buscado por sus camaradas, era él el organizador de todas las fiestas y diversiones. ¡Cómo amaba la vida entonces! Pero hoy, su invalidez lo sumía en la desesperación y ansiaba morir.

Y eran tales su asco a la vida y su hastío, que ni siquiera la visita de su madre logró conmoverlo.

Esta había corrido junto a su hijo al conocer el profundo desaliento que lo animaba, con la esperanza de devolverle la fuerza de vivir.

Llevaba puesto aún su largo chal de viuda. La palidez, y más aún, la gran depresión moral de su hijo, le desgarraron el corazón. Lloró, suplicándole que fuese más valiente. El había tenido suerte en su desgracia. Uno de sus sobrinos había sido retirado del campo de batalla con el rostro horriblemente quemado; el hijo de su vecina había perdido la vista... En cambio él conservaba la belleza de sus rasgos, sus hermosos ojos... Era lo esencial; su linda prima le había encargado que le asegurara su tierna amistad. Había estado a punto de acompañarla, tan grande era su deseo de verlo... pero una joven en un hospital...

Rosita, una amiga de la infancia del joven, admirablemente bella, había ido a pedir noticias suyas, manifestando sus deseos de escribirle.

Una invalidez de guerra, por otra parte, no es una...

El callaba. Sus labios finos y pálidos tenían una sonrisa de desesperante indiferencia.

Ya sin argumentos y desolada por su impotencia para levantar

Accesorios para Automóviles
Repuestos para FORD --- Artículos para Excursiones
CALIDAD DE PRIMERA
IMPORTADORES
Besa y Cía
Santo Domingo 883
PRECIOS Convenientes

Fábrica de Tejidos
San Diego 276
The Jersey
607 21 de Mayo
Sucursal

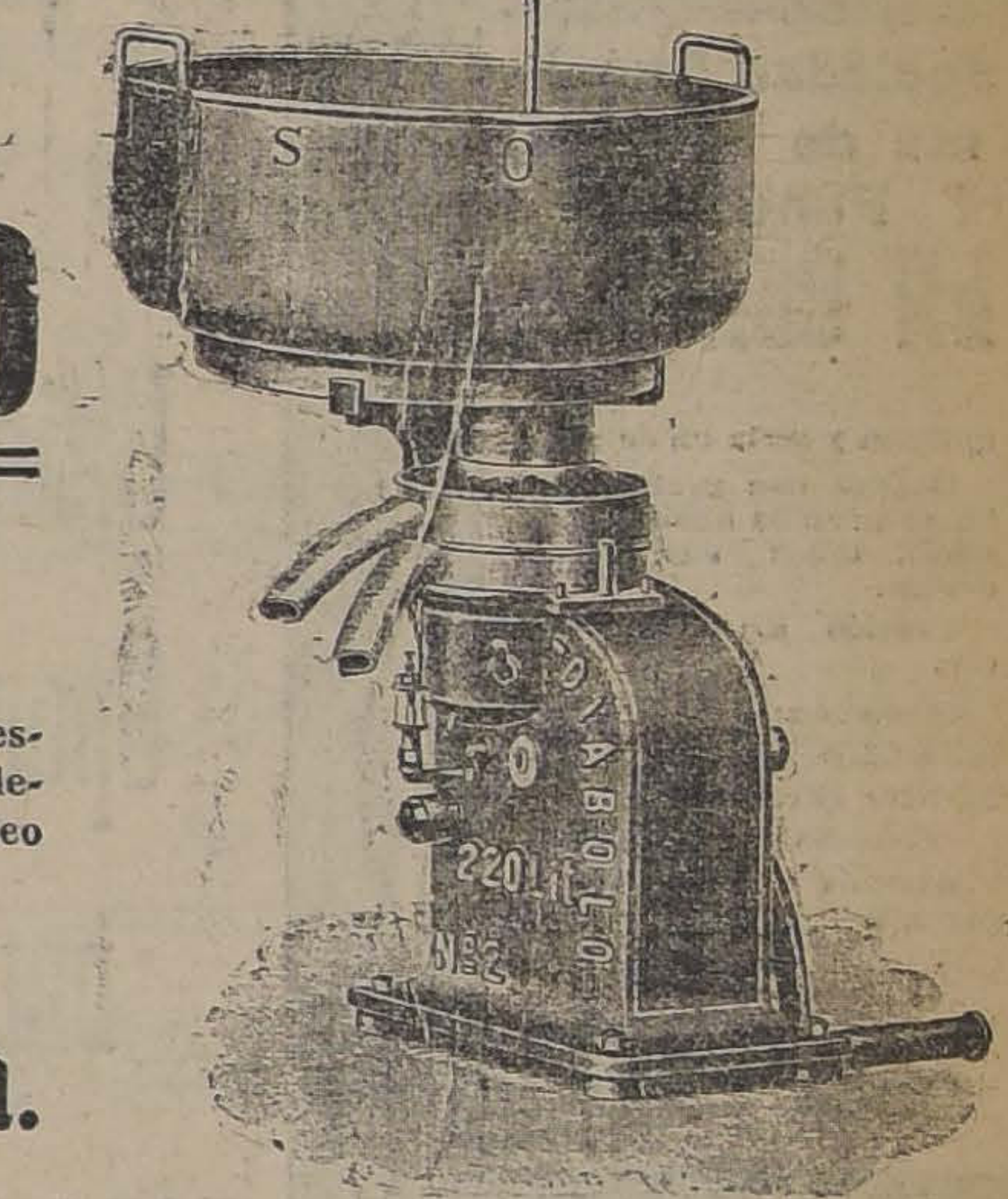

SIN RIVAL
ES LA DESCREMADORA
DIABOLO
Por su alta calidad y conveniente descremación
A solicitud enviamos a los dueños de Descremadoras "DIABOLO" el nuevo folleto de INSTRUCCIONES para el empleo de la Descremadora "DIABOLO"
UNICOS IMPORTADORES
Holmgren y Cía.
Estado 32-35 :: Casilla 2738

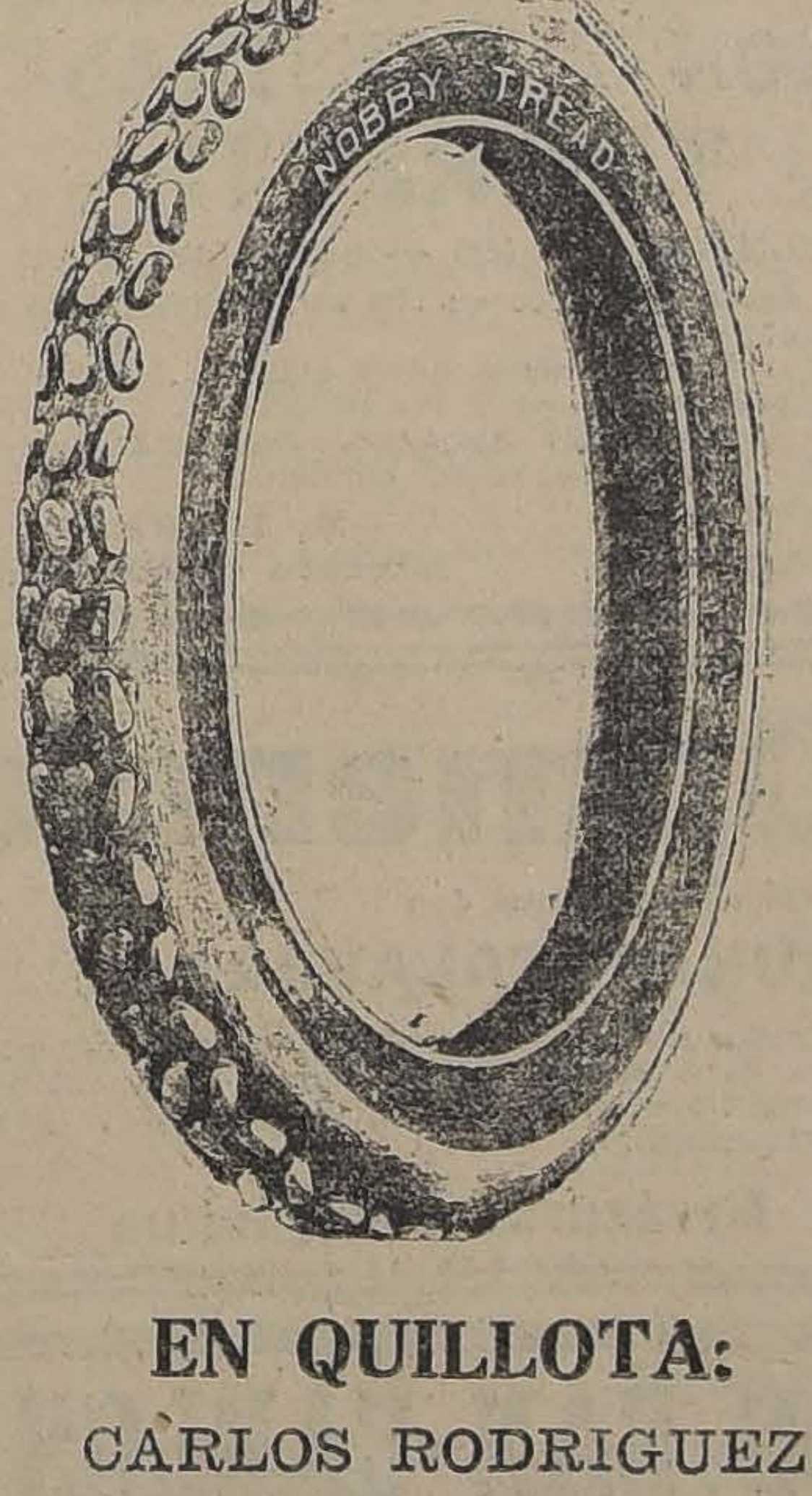

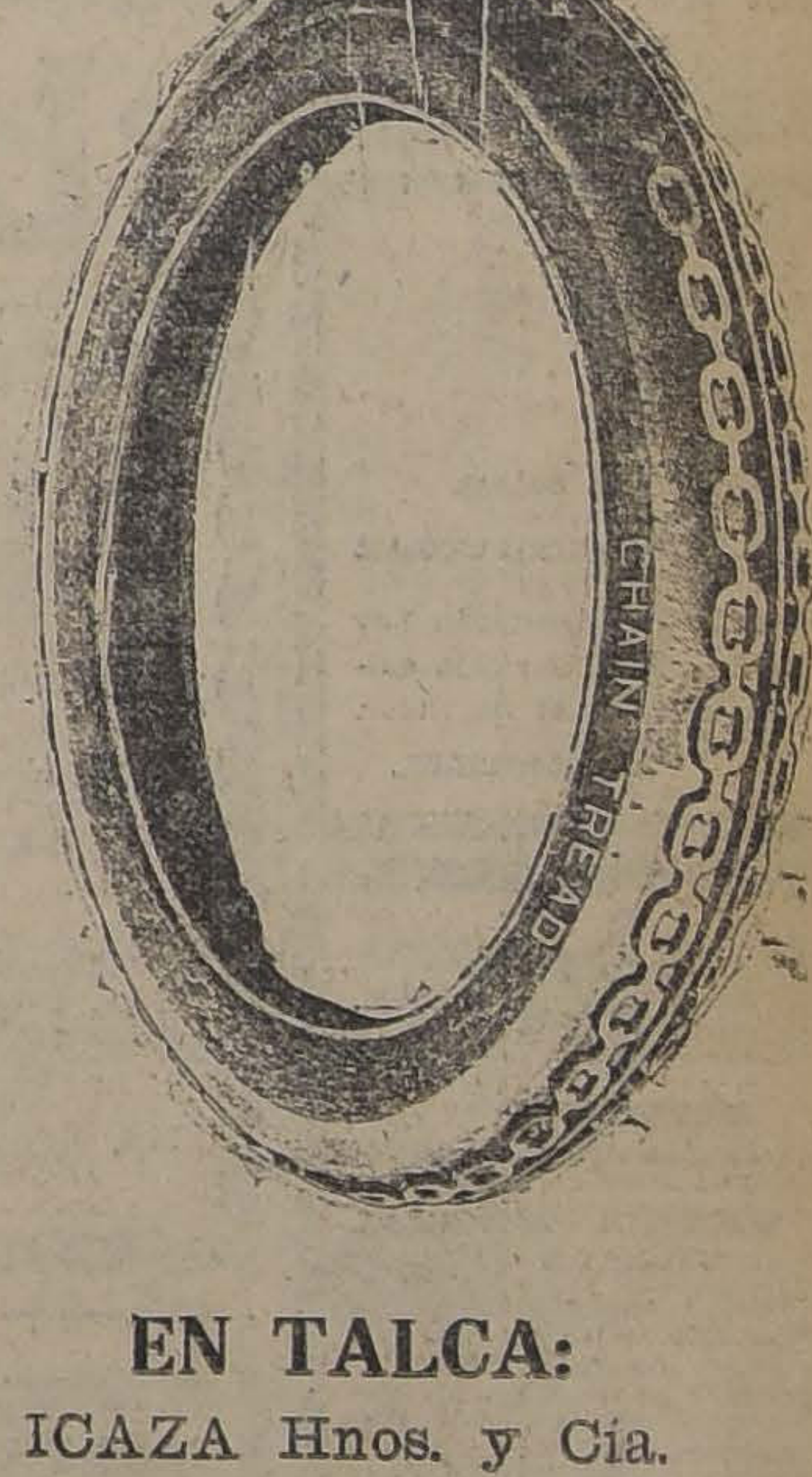

Los Neumáticos United States son Buenos Neumáticos
Los Vendedores de los Buenos Neumaticos
EN SANTIAGO:
PILADE MASSA
Morandé 600
Teléfono 1948
A. GARCIA MORENO y Cía
Brasil 385 - Morandé 611 - Plaza Italia
Teléfono 243 - Teléf. 243 - Teléfono 1451
HORACIO LEIVA
San Antonio 552
Teléfono 1550
GUILLERMO DONOSO
Morandé 608
SOCIEDAD COMERCIAL DE AUTOMOVILES
Bandera 516 :; Teléfono 2067
SOC. DUEÑOS DE AUTOMOVILES
Ejército 755
Teléfono 181 - Parque
SINDICATO DE CHAUFFEURS
Sto. Domingo 1211
Teléfono 201
EN VALPARAISO:
C. A. BOFILL
Prat 126
PEDRO ARRIGONI
Condell 381
EN QUILLOTA:
CARLOS RODRIGUEZ
Garage Ford
EN CURICO:
RAFAEL HERRERA
Carmen 454
EN TALCA:
ICAZA Hnos. y Cía.
1 Sur 479
UNITED STATES RUBBER EXPORT Co. Ltd.
SANTIAGO
Casilla 2467 -:- CATEDRAL 1213 -:- Telefono 548

BANCO ITALIANO

Con el objeto de exponer a los señores accionistas de Santiago, y a los miembros de esta respetable Colonia italiana:
1.o La actuación del Consejo del Banco Italiano, durante el año 1918;
2.o Presentar datos aclaratorios de la situación real y positiva del Banco, y de sus haberes en la actualidad;
3.o Explicar el alcance de las modificaciones a los Estatutos, aprobados y en aprobación;
4.o Evidenciar la conveniencia de que los señores accionistas y señores Connacionales coadyuven a la próxima reanudación de las operaciones del Banco.
EL CONSEJO LOCAL DE SANTIAGO los invita a una reunión (que no tiene carácter reglamentario) para el Miércoles 15 del mes en curso, a las 17 horas (5 P. M.) en el local del Banco, calle Agustinas número 956.
EL CONSEJO LOCAL DE SANTIAGO.
Santiago, Enero 10 de 1919.
NOTA.—Il Consiglio locale prega specialmente ai connasionali azionisti e non azionisti a voler concorrere numerosi tretandosi delle alto interesse finansiario e morale della collectivita.

CARROCERIA FRANCESA
EMILIO TAULIS M. — CATEDRAL 1853
Casa fundada el año 1859. Unico primer premio en la Exposición 1916. Composturas en general.
Construye las mejores carrocerías para automóviles.
TELEFONO 1421. — SANTIAGO
Primer premio en la Exposición de Aeroplanos y Automóviles del Aéreo Club, llevada a cabo el 6 de Noviembre

:: LA PRIMERA ::
SEMANA
de nuestra venta especial de un millón de pesos, ha sobrepasado nuestras expectativas. Un éxito completo ha coronado nuestros esfuerzos para dar a conocer nuestra Casa, como la proveedora más económica de cuanto requere el automovilista. Si Ud. no ha tenido tolavía ocasión de visitar nuestro local, hágalo en seguida. LE CONVIENE.
DURANTE EL MES DE ENERO VENDEREMOS:

Cuenta kilómetros Johns Manville...	$	85.00
Fundas para neumáticos, tamaño Ford...		12.00
Para-brisas estilo Conover para Ford...		140.00
Juegos de ruedas desmontables...		180.00

MENDEZ & CIA. (S. A.) — Huérfanos 786 — Teléfono Inglés 230

Neumáticos FISK
Los mas suaves y durables

RAULI TONELERO

EXTRA SECO del por 5 hasta de 3 x 14 tiene 200,000 pu
gadas disponibles que realizo a bajo precio, consulte U
no perderá su tiempo.

Barraca Iberia MATUCANA 745 entre San Pablo y Rosas **Fco. García P**

EMPRESA
Forlivesi
— DE —
POMPAS FUNEBRES

Unica de este nombre

Ruega al público evitar equivocaciones.

AVISA que se trasladó a calle

COMPAÑIA
1037-1041

Edificio del Palacio Arzobispal, entre Plaza de Armas y Bandera.

TELEFONO INGLES 377
JUAN FORLIVESI

Sociedad Anónima de Pompas Fúnebres
LA CENTRAL

antigua y seria en su ramo

Cuenta con grandes talleres propios donde se elaboran todas sus mercaderías.

Precios sin competencia.

Dirección:
MERCED ESQ. SAN ANTONIO (Frente a Daube)
TELEFONO N.o 595

Atiende a toda hora el gerente
CARLOS VALENZUELA SILVA

NOTA.—Esta Casa mantiene sus servicios de día y de noche.

DEFUNCION

Ha dejado de existir

RAULITO FERRAN L.

Sus restos serán conducidos al Cementerio General hoy Domingo 12 del presente, a las 16.30 horas (4 y media P. M.) desde su casa habitación. Delicias número 4110.

LA FAMILIA.

Ha fallecido la señora

LASTENIA LOPEZ DE TOBAR

Sus restos se sepultarán hoy a las 16 horas. El cortejo saldrá del Hospital del Salvador.

LA FAMILIA.

DEFUNCION

Ha fallecido nuestro querido hijo y hermano, señor

DON NICOLAS HERRERA VILLELA

Sus restos serán conducidos al Cementerio General, mañana Lunes 13, a las 9.30 horas.

El cortejo partirá de su casa habitación, calle 12 de Febrero número 41.

LA FAMILIA.

POMPAS FUNEBRES
LA SANTIAGO

SAN DIEGO 15, TELEF. 2653. SUCURSAL: ARTURO PRAT Esq. Av. MATTA. TELEF. 6105

Servicios desde 35 a $ 3.000. Ataúd y carroza blanca desde 30 pesos. Urnas metálicas y maderas finas.

Servicios nocturnos sin recargo.

RICARDO GAMBOA VIVAR

POMPAS FUNEBRES
Empresa Zenteno

Delicias 2534, casi esquina Molina (cuatro cuadras Estación Central)

TELEFONO INGLES 524

Nuestros servicios son presentados en forma insuperable y a los precios más bajos. Sin recargo hacemos todos los trámites de sepultación. Atiendo personalmente.

CARLOS ZENTENO LOYOLA

CASA
MUZARD

Por 2 días Solamente!!

RETAZOS

Los quedados de la baratura anual

A PRECIOS DE QUEMAZON

Géneros de Lana, Sederías - Algodones - Géneros Blancos

¡¡CON NUEVAS REBAJAS!!

Liquidamos los saldos en

Trajes de Velo y Sastre
Confecciones y Blusas

Ultima
Oportunidad
DEL AÑO
PARA COMPRAR
BARATO

¡La Calvicie!

Hasta ayer incurable, era una enfermedad desagradable y molesta para todos. Hoy, la ciencia ha descubierto, al fin, el maravilloso específico:

¡CALVICINE!

Sin rival y enérgicamente eficaz para todas las afecciones del cuero cabelludo.

¡CALVICINE!

Ensáyelo hoy mismo. Convénzase sin pérdida de tiempo.

REEMBOLSAMOS

su dinero si Ud. no obtiene resultados verdaderamente positivos con el tratamiento del primer frasco.

¡CALVICINE!

Devuelve en corto tiempo a los calvos su cabellera perdida. Infalible destructor de la caspa, seborrea deteniendo la caída del pelo desde las primeras aplicaciones.

Para los pedidos de provincias, remítase $ 12.

Unicos concesionarios para Chile: **CLARK y PALACIOS, 782, Moneda. Teléfono Inglés 50.**

Depositarios: **Potin Fils** y demás perfumerías elegantes.

MARMOLERIA
S. CEPPI

Castro, 78 Casilla, 1263
Teléfono Inglés, 355
Dirección Telegráfica:
"Ceppermano"
SANTIAGO (Chile)

28 - b

REMATE

Por acuerdo de los herederos de doña Corina M. de Aravena, y ante el Compromisario don Eduardo Opazo, y en su estudio, Moneda 920, se sacará a remate el 14 de Enero, a las 11 horas, la propiedad casa y sitio, calle

SANTA ROSA 652 Y 656, POR EL MINIMUM DE $ 35,000

La propiedad consta de diez grandes piezas, tres cuartos, cocina, dos bodegas subterráneas, parrón de fierro, árboles frutales, etc.

x-11812-14-a

SOCIEDAD ANONIMA
Caja Comercial

(CREDITO Y TRAMITES DE ADUANA)

CAPITAL: $ 1.000,000.00

EXPORTACION - REPRESENTACIONES - EMBARQUES
DESPACHOS DE ADUANA - CONSIGNACIONES
ALMACENES GENERALES

Anticipa fondos sobre mercaderías en Aduana o despachadas y sobre frutos y productos del país.

Valparaíso
BLANCO, 891 — CASILLA 6-A

Santiago
SAN ANTONIO, 499 — CASILLA 1497

DIRECCION TELEGRAFICA: CACIAL

FUNDICION Y MAESTRANZA
R. TORRETTI

SAN IGNACIO N.o 500 — SANTIAGO

Fundición de fierro y bronce en sus aplicaciones a la agricultura e industrias.
Reparación de motores y maquinaria agrícola.
Herramientas para el campo y las industrias.
Picos carboneros. Picotas. Azapicos. Azahachas.
Azadones para viñas. Azadones corrientes.

ALBERTO MATTMANN, Jefe de los Talleres
R. TORRETTI, Ingeniero Civil-Propietario

Al Comercio

y a nuestros clientes avisamos que don

AQUILES TALAVERA

ya no es Administrador de nuestro Depósito de Santiago, que toda correspondencia debe ser dirigida a Santa Rosa 835 y que nuestros cobradores llevarán autorización expresa y por escrito de don Luis González Z.

Viña Errázuriz Panquehue

VINOS SAN CARLOS
DE
Don JOSE LUIS COO

Ordenes a los Agentes Generales:
SANTA CRUZ & Co. 14 - a
CASILLA 2926.-SANTIAGO.-MORANDE 330.-TELEFONO 1881

Bunster y Alcalde

Hugo L. Bunster **Julio Alcalde L.**

Corredores de la Bolsa de Productos

Teléfono 829 - Bandera 321 - Casilla 2760 - Santiago

Compra y Venta de Frutos del País
Ganado y Maquinarias por cuenta ajena.

14-a

Langostas de Juan Fernandez

A mediados de la próxima sema empezaremos a recibir langostas viv de Juan Fernandez.

Sírvanse hacer sus pedidos c anticipación.

UNICOS CONCESIONARIOS

WEIR & Co

ESTADO esquina Plaza Casilla 6

SANTIAGO

MUEBLES

Surtido completo, sólidos, elega con grandes **facilidades de pago** encon Ud. en la fábrica

"LA AMERICANA"
Arturo Prat 1272

Ferrocarriles del Est

TRENES A SAN ANTONIO

Desde el Domingo 5 del actual, se establecerá la un tren auxiliar entre Alameda y San Antonio, para expenderán solamente pasajes de ida y regreso, de la se. Este tren correrá todos los Domingos y días festivo no, hasta el 1.o de Abril, con el siguiente horario:

Alameda sale a las 8 horas. San Antonio llega a l
San Antonio sale a las 20.00. Alameda llega a las 2
Enero 4 de 1919.

El Administrador de la 2.a

Se piden propuestas a trateros inscritos en l para:

1) Ejecución de 560 metros lineales de cierro de la estación Alameda.

2) La ejecución de 2 puentecitos de madera den Carboneras de la estación Alameda.

3) Ejecución de 1 kilómetro de vía incluyendo etc., en la misma estación.

Todo en conformidad a las bases y especificacion pueden consultar en la oficina del ingeniero jefe de Vía y Obras en la estación Alameda.

Las propuestas se abrirán en la oficina aludida, el Enero a las 15 horas.

Santiago, Enero de 1

AVISOS DE REMA

REMATE

El 15 de Enero, a las 16.30 horas, ante el árbitro don Quijada y en su casa habitación, Avenida España número lugar el remate de las propiedades de la

Avenida España esq. de Gorbea y calles Gorbea a

de la sucesión de don Carlos Reyes Echaurren. Las propiedad a remate en la forma siguiente y con los mínimums rebaja

Lote C.— Casa esquina de la Avenida España con Gorbea. **$ 35,000.**

Lote F.— Casas calle Gorbea número 2362, Toesca núm 2361, y una cité interior de doce casitas, todo en un lote **$ 85,000.** Las propiedades conocen una deuda a la Caja de C potecario, en la siguiente proporción:

Lote C. $ 14,000.
Lote F: $ 31,000.

El precio de la subasta se pagará: reconociendo el sub deudas a la Caja, y el resto mitad al contado y mitad a seis zo, con el 8 por ciento de interés e hipoteca de la propiedad.

El subastador del lote C. reconocerá, además, en unión bastadores de los lotes A. y B., que ya fueron rematados, Fisco por pavimentación de la Avenida España, que asciende e intereses desde el 1.o de Agosto, deuda que será pagada a prorrata, en proporción a los avalúos del acta de 9 de Oct berá respetar un contrato de arriendo del almacén denomin Polar.

Las propiedades se entregarán un mes después de efectua basta.

Otros datos pueden consultarse en la oficina del actuar don Eulogio Altamirano, Palacio de los Tribunales de Justici

---

REMATES DE PRENDAS DE PLAZO VENCIDO

El Lunes 13 de Enero, a las 9, el martillero señor Tagle V., rematará en la **Casa de Préstamos "EL AGUILA", calle San Diego número 460,** las prendas no rescatadas y comprendidas entre los números 5,905 a 8,225.

Hay: catres de fierro con bronce, colchones, manteles y servilletas, gargantillas de oro, cortes de casimir, juego de bolas de billar, relojes y cadenas de oro y plata, doce brillantitos sueltos, sillas de montar chilenas e inglesas, anillo con 3 brillantes y diamantes, prendedor con brillante, cocina de gas, violines, par de rositas con brillantes, alfombras, etc., etc.

El Lunes 13 de Enero, a las 14 (2 P. M.), el martillero señor Balmaceda, rematará en la **Casa de Préstamos "EL ROTO CHILENO", calle San Diego número 1477,** las prendas no rescatadas y comprendidas entre los números 77,455 a 82,224.

Hay: gran cantidad en retazos de géneros y cortes de ca jes de oro, plata y ní de seda, velo y espum y mantas, revólvers y p vicio de mesa de plaqué de coser, sobrecamas, trador, sillas de junco, fierro con bronce, ternos vestidos, blusas y calzado cantidad, etc., etc.

El Lunes 13 de Enero (4 P. M.) el martillero senlli, rematará en la Cas **tamos "LA PALMA",** tad número 14, las pren catadas y comprendidas números 35,701 a 39,28

Hay: 4 sillas tapizadas llones, máquinas de co dor con 2 brillantes, colch rro con bronce, miers, anillo con brillan dra color, prendedor con cantidad en ropa interior ma, sillas de junco, pa bozo, servicio de mesa muchas otras especies.

Las prendas estarán desde 2 horas antes del GO AL CONTADO.

EL INS

la moral de su pobre hijo, la madre se exasperó:

—En fin, ¿quieres morir?. . . Tus cartas sólo hablan de ese horroroso deseo...

El hizo un signo afirmativo, sin bajar la vista.

—Quieres morir, no sufrirás más... está muy bien... pero... yo... ¿qué haré?

Una voz de ultratumba respondió:

—Se sufre, se llora... pero nadie muere de dolor.

—No se muere de dolor, es posible, pero sí de privaciones, de cansancio, como tu pobre padre... Yo ya no soy joven y te garanto que trabajar, penar mi edad!...

—¡Penar, trabajar! ¿Por qué? ¿No somos ricos?

—Ah! no, no quiero seguir mintiéndote, y, puesto que no te apiadas de mí, sabrás, al menos, lo que he sufrido!... Mira mis manos: ¿conoces estos dedos deformados, esta piel gruesa y rugosa?...

Y, dando al fin libre curso a lo que la ahogaba a fuerza de contenerlo, contó su ruina completa, que se había producido hacía dos años... su comercio de lujo, desaparecido en la miseria. Habían ido a refugiarse en París, en un modesto alojamiento.

El escuchaba, presa de una indecible angustia. Sus mejillas hundidas se habían coloreado y una luz brotaba de sus ojos muertos, mientras que un soplo de vida nueva reanimaba su lánguido rostro. Al fin, balbució:

—Oh!... ¿por qué no me habías dicho nada?...

—¿Para qué?... Tú estabas en el frente, peleando con valor, y no queríamos apenarte... Pero era preciso vivir, ¿no es verdad?... entonces tu padre y yo entramos en una usina... Era duro... cuando no se está acostumbrado... pero estábamos contentos de poder vivir y enviarte algunos dulces... Tu padre sucumbió... ¡pobre!... yo quería vivir, porque era necesario que te recibiera cuando terminara la guerra. Y encontré fuerzas en este pensamiento: vivir para tí... Para alentarme en ciertas horas de desaliento, me decía: "Tengo que trabajar para mi hijito, y más tarde, cuando ya no tenga fuerzas, mi hijito trabajará para mí..." ¿Ves? Yo contaba contigo, sí, y ahora... tú hablas de morir... de dejarme sola...

Y se puso a llorar amargamente.

El tomó las rugosas manos de su madre y se las llevó a los labios, besándolas piadosamente, y sollozó:

—Mamá, pobre mamita querida!... Vienes a darme por segunda vez la vida... gracias... no llores más... ¡Ah! has hecho bien al contarme todo, y has tenido corazón creyendo en mí! Viviré para rodearte de afecto y de bienestar, para darte una vejez feliz y tranquila... para ser feliz yo mismo...

Temblorosa y llena de dicha, ella suplicó:

—¿Me lo prometes, me lo juras?

—Te lo prometo y te lo juro. Vuelve a tu casa, mamá, y espérame... No tardaré en estar a tu lado!

Un largo y mudo abrazo mantuvo a los dos seres estrechamente unidos.

La hermana Teresa dijo a la madre, mientras la acompañaba:

—Ha hecho Ud. bien en venir... ya tiene otra cara...

Y la feliz madre se fué bendiciendo a la miseria, ya que en ella había encontrado su hijo la razón de vivir.

M. O.

Los sucesos de Buenos Aires

Según las informaciones que publicamos hoy, el conocido militar argentino, General, Señor Luis J. Dellepiane ha asumido el mando supremo en la ciudad de Buenos Aires para hacer frente a los movimientos de carácter anárquico que se produjeron allí con ocasión de la huelga.

El General Dellepiane ha establecido su cuartel general en las oficinas del Departamento Central de Policía.

Dellepiane al mismo tiempo que militar ha figurado como hombre de ciencia. Luego de pertenecer al cuerpo de Ingenieros Militares, estudió en la Universidad de Buenos Aires, obteniendo el título de Ingeniero Civil con diploma de honor. Fué miembro de la comisión demarcadora de límites con Chile; hizo estudios en Alemania enviado por el Gobierno; lleva escritos varios trabajos notables sobre ingeniería militar; fundó el Instituto Geodésico, trazando el programa para la formación de una gran carta de la República Argentina y explicaba en la Facultad de Ciencias Exactas la cátedra de Geodesía cuando, a raíz de la muerte del Coronel Falcón, el Gobierno del Plata lo llamó a la Jefatura de Policía en momentos críticos.

GENERAL LUIS J. DELLEPIANE

BUENOS AIRES.—DEPARTAMENTO CENTRAL DE POLICIA

VIDA SOCIAL

PARTIDA DEL DOCTOR DON VICTOR SANJINES. —

Debido a la premura del tiempo y al impostergable viaje a Bolivia del doctor Víctor Sanjinés, no se llevará a efecto el banquete que le habían ofrecido para hoy sus amigos chilenos, en el Club de la Unión.

El señor Sanjinés, tan estimado por la sociedad chilena, deja aquí verdaderos afectos. Nos ha manifestado que, sin tiempo para despedirse, agradece a cada uno las cariñosas atenciones de que ha sido objeto durante su corta permanencia en esta capital.

MATRIMONIO CONCERTADO. —

Se ha concertado el matrimonio del ingeniero señor Archibaldo [illegible] con la señorita Lily Norton.

MATRIMONIO. —

Ayer se efectuó el matrimonio del señor Jorge Wolleter Fierro con la señorita Julia Binimelis Arthur. Sirvieron de padrinos en la ceremonia religiosa, el señor Luis Zañartu Fierro y la señora Melania Fierro de Wolleter, por parte del novio, y el señor Guillermo Arthur y la señora Virginia A. de Arthur por parte de la novia.

Los recién desposados partieron a Limache.

ENFERMO. —

Se halla completamente restablecido del tifus exantemático el señor Roberto Urzúa Puelma. Lo atendieron, durante su enfermedad, los doctores Córdoba, Molina Valdés y Gacitúa Guzmán

DE BUENOS AIRES. —

En la última combinación transandina han llegado a ésta, procedentes de Buenos Aires, la esposa de nuestro Ministro Plenipotenciario ante el Gobierno argentino, señora Leonor Sánchez de Figueroa y el señor José Eyzaguirre Herzl, señora Juana del Carril de Eyzaguirre y familia.

A BUENOS AIRES. —

Por la combinación transandina de medio día de ayer, partieron a Buenos Aires, las siguientes personas:

Señor Tomás Latorre, señor Manuel Fernández, señor D. Blin y familia, señor Luis A. Avalos, señora P. de Stuven, señor J. Brañy.

ASOCIACION DE SEÑORAS CONTRA LA TUBERCULOSIS. —

El Martes 14 del presente, en el Dispensario número 2, Santa Rosa 891, se repartirá ropa, alimentos y juguetes a niños enfermos, y a los hijos de tuberculosas que esta institución socorre. Se avisa a las socias y se ruega que se sirvan enviar algunos objetos a casa de la presidenta, Nataniel 110, que serán muy agradecidos.

IN MEMORIAM. —

El Martes 14 del presente, primer aniversario del fallecimiento del teniente 2.o de Ejército don César Parga Pérez, se dirá una misa por el descanso de su alma en la Gratitud Nacional, a las 9 horas.

DON NICOLAS HERRERA VILLELA. —

Muy lamentado ha sido el triste fallecimiento del señor Nicolás Herrera Villela, ocurrido en la tarde de ayer.

El señor Herrera prestaba sus servicios en la administración de nuestro diario.

Laborioso, de carácter afable, se hizo estimar por sus jefes y compañeros, aún cuando hacía poco tiempo trabajaba en esta casa.

MANIFESTACION. —

Ayer, en el Restaurant del Parque Cousiño, se llevó a efecto el banquete, que los amigos de los tenientes señores Guillermo Amunátegui y Julio Marín Alemany, les ofrecían con motivo de sus traslados a la guarnición en Viña del Mar.

Ofreció la manifestación el señor Enrique Quiroga M., contestando el señor Amunátegui a nombre de los festejados.

ALMUERZO. —

Anteayer en el Círculo Español se festejó con un almuerzo al señor Pablo Hornong con motivo de su próximo viaje a Europa.

Asistieron los señores: Manuel Lueje, Benjamín Arrieta, Arturo Herrera Varas, Hernán Rodríguez Arce, Ignacio Fernández González, Higinio Ottero y Emilio Valse.

VIAJEROS. —

Partió a Viña del Mar, el señor Nicolás Novoa Valdés y familia.

—Al sur se dirigió el señor Carlos Salinas y señora.

—Se dirigió a la frontera, el señor Augusto Fritz y familia.

—A Viña del Mar se dirigió el señor Joaquín Prieto.

—Al mismo punto parte hoy, el señor Jorge Correa y familia.

—Regresó a Valparaíso, el señor Alberto Ruiz de Gamboa.

—Partió al sur, el señor Pedro Lira y señora.

—Hoy parte a Valparaíso el señor Luis Vicuña.

—Se dirigió a Viña del Mar, el señor Francisco Fabres.

—Al mismo punto parte hoy, el señor Genaro Benavides.

—A Concón se dirigió el señor Clemente Torretti y familia.

—Partió al sur, el señor Absalón Valencia.

—A Constitución se dirigió el señor Alejandro Bezanilla.

—Hoy parte a Valparaíso, el señor Víctor Robles.

—Hoy parte a Talca, para seguir viaje a Constitución, el señor Agustín Concha Rodríguez, acompañado de su familia.

—A las minas de Catemu partió el señor Eduardo Castro Guevara.

—Ha partido a Maipú la señora Susana P. de Castro acompañada de sus hijitis María Regina y Daniel 2.o Castro B., y de las señoritas Graciela y Adriana Rodríguez.

—Han partido a Valparaíso el general Enrique Ledesma y señora Laura S. de Ledesma.

Farmacia y Droguería
CENTRAL
Estado 349, al lado de la casa Gath y Chaves.

EN CASA DEL MEDICO

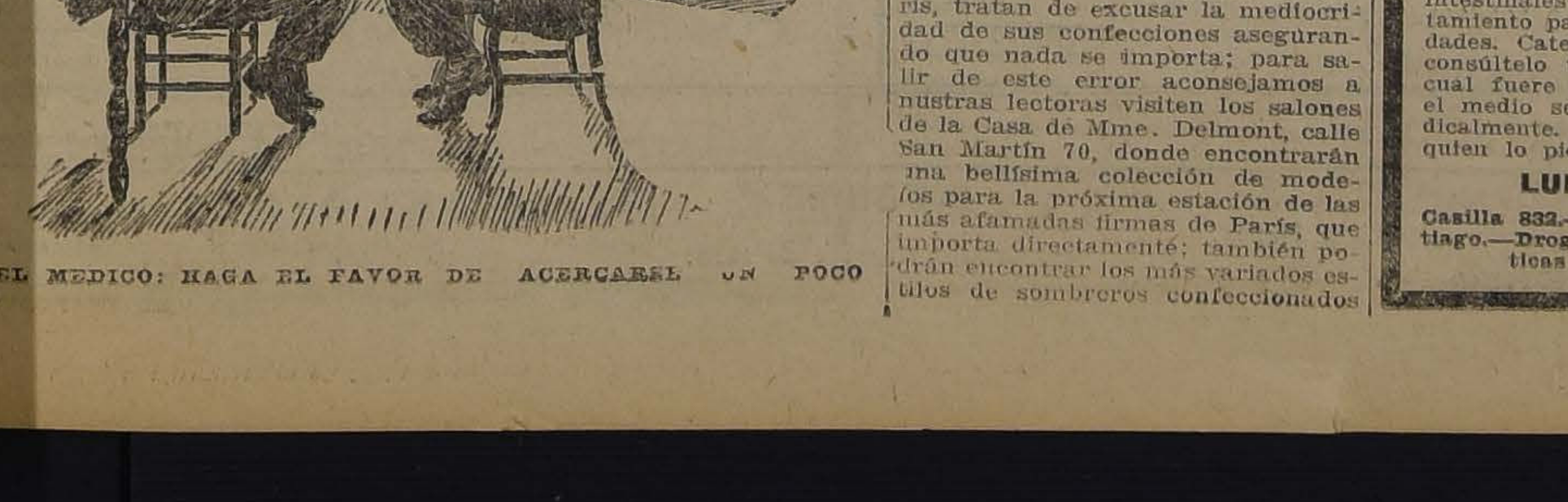

EL MEDICO: HAGA EL FAVOR DE ACERCARSE UN POCO MAS.

Consejos de la Comtesse Ivon

A LAS DUEÑAS DE CASA

La buena mesa es salud y alegría según Brillat Savarin, pero para ello es necesario adquirir provisiones de primera clase en almacenes que sean una garantía de honradez, frescura y buena calidad de los artículos que ofrecen; naturalmente los precios serán algo más altos, pero en la práctica resultarán muy económicos, si se toma en cuenta los engaños en marca, origen y calidad de los que se venden a precios menores. En la seguridad de que se felicitarán con sus compras, recomendamos visitar el departamento de provisiones de la Casa Gath y Chaves, donde, además, encontrarán un completo surtido de conservas y licores extranjeros, garantidos en su procedencia y vinos nacionales de las mejores marcas. La Casa atiende esmeradamente los pedidos de provincias, por encomiendas postales y ferrocarril.

LOS SOMBREROS

Muchas de nuestras lectoras nos consultan sobre la elección de sombreros, y sobre todo nos comunican sus dudas de que puedan venir a Chile modelos de los grandes modistos franceses de París, pues se entienden que la guerra ha paralizado grandemente las confecciones de moda y sobre todo la importación de estos artículos. Este es un error, en París se simplificaron muchísimo las toilettes, como un homenaje femenino en el altar de la patria, pero todos los talleres trabajaron con el máximo de capacidad para producir sus valiosos artículos de exportación, a fin de cambiarlos por el oro, que las mujeres de todo el mundo enviaban en cambio de sus creaciones, como un tributo a la Francia. Sin embargo, muchas casas de modistos, que carecen de relaciones en París, tratan de excusar la mediocridad de sus confecciones asegurando que nada se importa; para salir de este error aconsejamos a nuestras lectoras visiten los salones de la Casa de Mme. Delmont, calle San Martín 70, donde encontrarán una bellísima colección de modelos para la próxima estación de las más afamadas firmas de París, que importa directamente; también podrán encontrar los más variados estilos de sombreros confeccionados aquí en sus propios talleres, que sirven para establecer la comparación con los importados.

AJUARES PARA NIÑOS

Ya nos hemos ocupado bastante de las toilettes de los grandes. Ahora dedicaremos algunas líneas al trousseau de los bebés.

Con razón las madres se esmeran en adornar a sus guaguas con las mejores ropas, encajes, cintas, tules, etc., para realzar sus atractivos naturales y darles el encanto que seduce a todos y llena de orgullo a la madre feliz. Como no todas pueden darse el placer y la satisfacción de preparar por sus propias manos los ajuares para sus bebés, les llamamos la atención a los que confeccionan los talleres de la Casa Fratelli Castagneto, donde pueden escoger todas las piezas del ajuar en las más variadas formas y hechuras, muy bien confeccionadas y perfectamente acabadas, entre las cuales llamamos especialmente la atención hacia los modelos italianos, francés, belga y americano, que, sin duda, satisfacen al gusto más exigente.

LOS TAILLEURS

Continúan imperando cada día con más furor los tailleurs, que ahora son absolutamente indispensables para toda persona que tenga gusto en vestirse y quiera presentarse elegante y sin exageración; pero si su corte y confección no son irreprochables, se hará una figura bastante lamentable. La Casa de Monsieur Paul Léautaud, Pasaje Matte 30, que aconsejamos visitar, ofrece los más hermosos y elegantes tailleurs que puedan desearse por las personas de gusto más exigente.

PARA LA TOILETTE

Entre las mejores preparaciones para dar frescura y brillantez al cutis puede recomendarse la Crema de Fresa de Werck, que al mismo tiempo contribuye a conservar la hermosura hasta muy avanzada edad; sobre todo si se usa al mismo tiempo polvos Favorito de Werck.

LAS TOILETTES

Con la salida a playas y campos, nuestras elegantes preparan sus toilettes con entusiasmo y economía prefiriendo las telas sencillas y vaporosas. Generalmente estos trajes se confeccionan en velo crêpe de hilo o Georgette, Jersey de hilo, etc.; y la mayoría son adornados con bordados de cordonet, cadeneta u otros análogos. Pero para los trajes de batista de hilo o linón se prefiere especialmente los calados en variados dibujos.

La confección de todos estos adornos, bordados, plissé, calados y filetes, requieren un esmero y gusto especial en su ejecución para no hacer desmerecer el conjunto de la toilette o el valor de la tela.

Hay numerosos talleres que hacen estos trabajos, pero recomendaremos especialmente los de la Galería de Novedades, calle Monjitas 879, porque estamos seguros que las señoras de más exquisito gusto quedarán enteramente satisfechas.

PARA LAS ARRUGAS

Para aparecer siempre joven, es necesario evitar las arrugas, el más temido enemigo de la belleza femenina; para conseguirlo es preciso elegir un producto que no contenga substancias nocivas, que dan un sorprendente resultado en el primer momento, y a la larga aparecen sus estragos. La Sève de Lys es, sin duda, una de las mejores preparaciones que se puede recomendar; no sólo para quitar las arrugas sino como preservativo de otras impurezas de la piel.

PARA TEÑIR EL CABELLO

Las canas son miradas con verdadero horror, y con razón, por las mujeres, que desean siempre aparecer jóvenes; de allí la necesidad de usar tinturas para teñirlas. Sin embargo, nada hay más peligroso que aplicar al cabello productos cuya composición química puede serle nocivo y aún perjudicial para la salud misma de la persona; entre las muchas preparaciones que hay con este objeto, una de las más recomendables es Le Niger, que vende la Casa Gath y Chaves, producto inglés que vuelve el cabello a su color natural, a su verdadero tinte, sea éste rubio, castaño o negro, en cualquiera de sus variados tonos.

LOS REGALOS

En la vida social los regalos desempeñan un importante papel, son como la materialización de los afectos que ligan a las personas entre sí; cada acto importante de la vida: el nacimiento, el cumpleaños, el casamiento, las fechas memorables, los éxitos, dan ocasión para ser conmemorados por obsequios.

Los regalos pueden ser poéticos y efímeros como las flores, materiales y agradables como los confites, valiosos y deslumbradores como las alhajas, prácticos y útiles como los objetos de menaje; pero siempre deben llevar el sello de la distinción, de la oportunidad, del buen gusto de la persona que los elige para que sean recibidos y conservados como un premiante testimonio de cariño y afección.

Para guiar a nuestras lectoras en las vacilaciones materiales de la elección nos permitimos señalarle algunos objetos que siempre son oportunos para regalos, tales como los estuches de escobillas, espejos, lámparas eléctricas de bronce y madera, grabados y cuadros artísticos, de todo lo cual encontrarán el más variado e interesante surtido en la Casa Heffer, calle Estado 242, que, además de su sección de artículos fotográficos, tiene uno especial de objetos escogidos para regalos.

EL CINE

Las empresas teatrales hacen los mayores esfuerzos para atraerse la preferencia del público, ofreciéndoles espectáculos cinematográficos más interesantes, cultos y artísticos, para satisfacer la necesidad imprescindible que sienten las familias por los espectáculos del cine, que tanto han arraigado en nuestros hábitos sociales. El Teatro Alhambra ha logrado colocarse a la cabeza de este movimiento y obtenido el mayor éxito y el aplauso de nuestra sociedad por sus triunfos artísticos. Por eso es el rendez-vous obligado de las más distinguidas familias santiaguinas, que noche a noche lo honran con su presencia, haciéndolo el predilecto de la sociedad. Realmente este triunfo es merecido, porque sus representantes se esmeran en presentar los más variados y atrayentes estrenos, que amenizan con una magnífica orquesta, dirigida por el célebre concertista Américo Tritini. Sus films son, por lo demás, escogidos, con muy buen criterio bajo el punto de vista moral y artístico.

COMTESSE IVON.

El gran Remedio Universal

Nitro Ozona, Lowe-Weisslog, el único comprobado por medio de la radiografía que cura la tuberculosis (tísis). Pruebas a la vista. Afamado desde 1887. Cura radicalmente: cáncer, gangrena, sífilis, enfermedades hígado, riñones, del estómago, pulmones, bronquitis, faringitis, asma, hipertrofia diabetes, albuminuria, reumatismo, hidropesía, obesidad, raquitismo, epilepsia, apoplegía, anemia, catarro intestinal, disentería, apendicitis, peritonitis, almorranas, fístulas, furunculósis, heridas, úlceras, tumores, contusiones, quemaduras, picaduras venenosas, enfermedades piel, sangre, enfermedades secretas. Prodigioso en aneurisma, en enfermedades del corazón cerebro, vista, espina dorsal, etc. Viruela, peste negra, hemorragia, peste bubónica, tifus, pestes y fiebres en general, son vencidas a las pocas horas con repetidos lavados intestinales y tomas. Igual tratamiento para demás enfermedades. Catecismo Nitro-Ozona, consúltelo todo enfermo, sea cual fuere el mal, encontrará el medio seguro de sanar radicalmente. Remítolo gratis a quien lo pida.

LUIS LOWE,

Casilla 832.—Claras 149.—Santiago.—Droguería Daube y Boticas principales

POSITION WANTED

by chilean clerk, 25 years old, good references and bail. Knowing also book-keeping, french and general office work.

Apply to:

E. R. F., SOTOMAYOR 796

x-11762-12-a.

Teresa Engber Fuchs

Ex-jefe de Maternidad. Partos, enfermedades de señoras. Consultas: 13-15. Delicias 1759.

Dr. C. Valencia C.
DENTISTA

Ayudante de Protesis de la Escuela Dental.

Especialmente placas, coronas y puentes.

No saldrá durante las vacaciones.

SANTO DOMINGO 1280
De 9 a 17 horas.

Nuevo procedimiento pare cambiar la epidermis de una mujer durante el veraneo.

Del "Feminine World"

Es una tontería intentar cubrir un rostro dañado con afeites y coloretes cuando se puede hacer desaparecer el cutis quemado con un tratamiento muy sencillo y agradable.

Nadie ignora que el aire salino es un gran estropeador del cutis por la sencilla razón de que desprende la epidermis en seco.

El nuevo procedimiento adoptado por nuestras hermanas del otro lado del Océano consiste en un desprendimiento de las moléculas epidérmicas combinado con suave absorción.

Consiga Ud. en cualquier botica bien surtida de la ciudad o del puerto una caja grande de Cera Pura Mercolizada inglesa, conteniendo dos onzas y media con instrucciones completas para el tratamiento el cual resulta muy económico, pues, usándola sin restricción su duración es indefinida. Tiene, además, un perfume exquisito.

La cutícula mortecina y vieja se desprenderá sin dolor por la suave absorción de la Mercolida, dejando aparecer el hermoso cutis nuevo y rosado que había debajo.

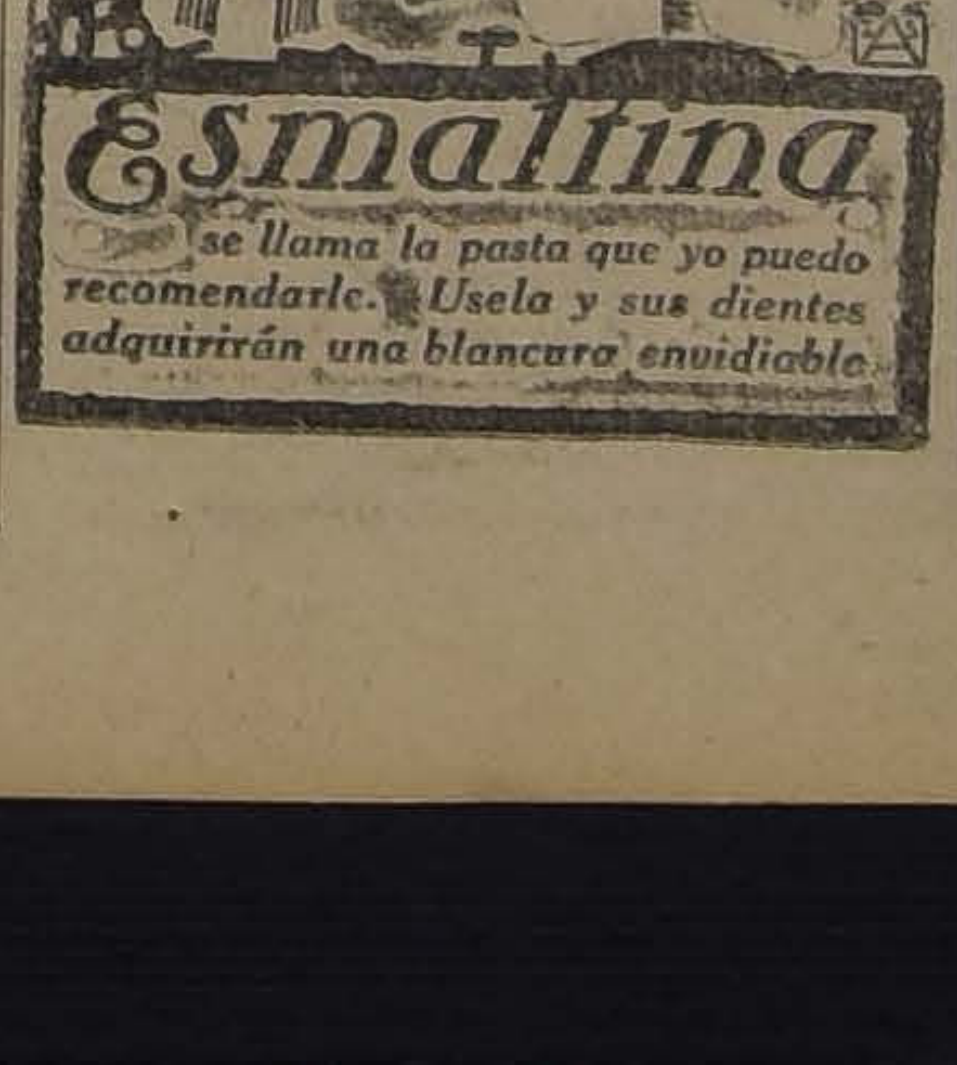
Esmaltina
se llama la pasta que yo puedo recomendarle. Uséla y sus dientes adquirirán una blancura envidiable.

Veraneando

Ud. puede igualmente comprar sus medicamentos en la

FARMACIA ESPAÑOLA

A. PENA y Cía.

Ahumada 318 - Casilla 3499 - Tel. 387

HOY mismo escríbanos su pedido
MAÑANA Ud. lo tiene en su casa

NO OLVIDE que garantizamos nuestros productos y que tenemos la mejor organización comercial

Clínica Dental
DEL
Dr. Valenzuela Basterrica

Cinco dentistas especialistas. Cirugía de la cara y enfermedades de origen dentario. Trabajos rápidos, 8 a 12 y 2 a 7 P. M.

HUERFANOS 1616.— TELEFONO 1642

12-a.

'LaLavonina Huguet"

es sin duda el tónico por excelencia para el cabello. Concluye la caspa, dora y hermosea el cabello. Recomendada por eminencias médicas de París, Madrid. No tiene rival. Se garantiza su eficacia. Pídalo usted a Daube y Cía.—Santiago. Valparaíso, Concepción, Antofagasta. — Botica Luis Brand, Peluquería Godoy, Ahumada 191 y en todas las boticas de la República. —El frasco grande vale $ 10 m|c. El frasco chico vale $ 5.50 m|c.

GOMA LACA
PRECIO BAJO
Mercería Matas
Casa fundada en 1886
DELICIAS 2780
Portal Edwards

LECHE DE ALMENDRAS

de Werck. Esta es la mejor Leche que se conoce hasta la fecha.

Pruébela Ud. y quedará encantada de sus efectos.

Enrique Olea Moreno
DENTISTA

Especialidad Protesis de la Clínica Dental del Dr. Valenzuela Basterrica. Huérfanos 1616. Teléfono 1642.

Importación Norte Americana
89 - AHUMADA - 91

PROXIMAMENTE
Gran Surtido de Cretonas
- PRECIOS FUERA DE TODA COMPETENCIA -

P. BEZANILLA y Cía.
IMPORTADORES

TRATAMIENTO DE LA CALVICIE
CASPA, ETC.
CURACION RADICAL DE LAS CANAS SIN TINTURA
R. BENGURIA B.
MONEDA N.o 875 - SANTIAGO - CASILLA NUM. 2426
TELEFONO INGLES N.o 882

Fábrica de Cocinas
DE **MAXIMO SLUTZKY**
Vergara esq. de Blanco Encalada. — Casilla 1587. — (Carros Parque y Club Hípico). — Santiago

Petate Japones
Recibió la Mercería y Papelería
EL SOL
MANUEL FERNANDEZ. -:- PUENTE 696
18-A

Termas de Panimavida
Sociedad Vinos de Chile Propietaria
-:- LINARES -:-
NO TIENEN RIVAL, NO NECESITAN RECLAME
Sus aguas, sus Baños de Barro Radioactivo
su
HOTEL DE GRAN CONFORT
son únicos en Chile
Los más eminentes Médicos de la República las prefieren y recomiendan
CLIMA SUMAMENTE FRESCO
Tren diario hasta Las Termas á excepción de los Domingos
TELEGRAFO COMERCIAL
Pedir piezas y datos á su Concesionario
VIRGILIO LAZZARI F.

TERMAS DE TOLHUACA

CURACAUTIN (PROVINCIA DE MALLECO)

Reumatismo, parálisis, bronquios, estómago, obesidad, intestinos, sífilis, piel, etc.

Nocturno a Valdivia combina en Púa con tren a Curacautín, Miércoles, Viernes y Domingos, para llegar a las Termas en el mismo día en automóvil o coche. Pídanse folletos.

20—a. RIVERA Y MUÑOZ Hnos.

VIÑA EDWARDS

DE GUILLERMO EDWARDS

AV. IRARRAZAVAL 1605. - TELEFONO INGLES 47, ÑUÑOA

Precios de los vinos embotellados (sin envase):

Corriente, tinto,	1|1........	$ 6.60 docena	$ 55.00 por ciento.
Especial	1|1........	" 7.80 docena	" 65.00 por ciento.
Semillón blanco,	1|1........	" 7.80 docena	" 65.00 por ciento.

Descuentos por más de 100 botellas y por compras en bodega.

L. ALFREDO GABARROCHE D.,
ADMINISTRADOR.

PROPUESTAS

Se piden propuestas para las escavaciones del nuevo edificio del

CLUB DE LA UNION

:- ALAMEDA ESQUINA DE BANDERA :-

Especificaciones y demás antecedentes en la Oficina del Arquitecto don Alberto Cruz Montt, Galería Alessandri N.° 17, de las 15 a 17, (3 a 5 P. M.)

11741-18-A
18-A

Sociedades Anónimas

Banco Nacional

En conformidad con lo dispuesto en los artículos 37 y 38 de los Estatutos, se cita a Junta General Ordinaria de Accionistas para el Sábado 18 del corriente mes, a las 14 horas, en la oficina del Banco.

Santiago, 8 de Enero de 1919.

V. BLANCO,
Presidente.

17 - a

Banco Nacional

Para los efectos del artículo 43 de los Estatutos, el Registro de Transferencia de Acciones permanecerá cerrado desde hoy hasta el 18 del actual inclusive.

Santiago, 2 de Enero de 1919.

ABEL GOMEZ,
Director-Gerente.

17 - a

Sociedad del Mercado de la Vega

Se cita a los accionistas a Junta General Ordinaria para el Lunes 13 del corriente, a las 15 hs. (3 P. M.) en las oficinas de la Sociedad para darles cuenta del Balance del año pasado.

Santiago, 4 de Enero de 1919.

13 - a EL PRESIDENTE.

BANCO ESPAÑOL DE CHILE

En virtud de lo dispuesto en el artículo 45 de los Estatutos del Banco, cítase a Junta General Ordinaria de Accionistas

PARA EL 20 DE LOS CORRIENTES

a las 14.30 horas.

Valparaíso, 10 de Enero de 1919.

FERNANDO RIOJA,
Presidente. 20-A

BANCO ESPAÑOL DE CHILE

De conformidad con lo dispuesto en el artículo 27 del Reglamento del Banco, queda cerrado el Registro de Transferencias de Acciones

DESDE HOY HASTA EL 20 DEL CORRIENTE

ambos inclusive.

Santiago, 10 de Enero de 1919.

JOSE URETA E.,
Gerente.

20-A

C. S. A. V.

Compañía Sud-Americana de Vapores

VIAJES DIRECTOS Y RAPIDOS A CRISTOBAL EN 14 DIAS

Los siguientes vapores saldrán próximamente para la ZONA DEL CANAL (CRISTOBAL):

Vapor "AYSEN", capitán Rasmussen, el Miércoles 15 de Enero, a las 16 horas.

Vapor "HUASCO", capitán Carswell, el Miércoles 29 de Enero, a las 16 horas.

Harán escala en Coquimbo, Antofagasta, Iquique, Arica, Mollendo, Callao, Salaverry y Paita. Después de atravesar el Canal llegarán a Cristóbal el 29 de Enero y 12 de Febrero, respectivamente.

Tendrán espléndidas conexiones con vapores para Europa, y con las lujosas naves de la United Fruit Co., que zarpan de Cristóbal para New York y New Orleans.

En Antofagasta y Arica combinarán con los trenes internacionales a La Paz, que salen los días Sábados y Lunes a las 19.50 y 16 horas, respectivamente.

VAPOR PARA ETEN

El vapor "LIMARI", capitán Suárez, saldrá para Eten e intermedios el Sábado 11 de Enero, a las 16 horas, con escala en Coquimbo, Huasco, Caldera, Chañaral, Taltal, Antofagasta, Gatico, Tocopilla, Iquique, Caleta Buena, Pisagua, Arica, Mollendo, Chala, Pisco, Cerro Azul, Callao, Huacho, Supe, Huarmey, Casma, Samanco, Chimbote y Salaverry.

ONTERE PLAZA,
Gerente.

AGENTE: Carlos Rogers, Bandera esquina de Moneda.— SUB-AGENTES: Santiago H. Spencer, Huérfanos 948.— Expreso Villalonga, Agustinas 848 y Compañía de Transportes Unidos, Estado esquina Delicias.

La Unión Nacional

CIA. INTERNACIONAL DE SEGUROS

Cítase a Junta General Ordinaria de Accionistas, para el Miércoles 22 del presente, a las 14.30 (2 1|2 P. M.), en el local de la Compañía, Moneda N.o 1128.

Santiago, Enero 7 de 1919.

EL DIRECTORIO.

22 - a

Banco Popular

Cítase a Junta General ordinaria de Accionista para el día 20 de los corrientes, a las 5 de la tarde.

Santiago, 1.° de Enero de 1919.

EL CONSEJO

19-A

"LA ALEMANA"

COMPAÑIA NACIONAL DE SEGUROS GENERALES

Desde esta fecha se pagará a los señores Accionistas, en las oficinas de la Sociedad, Bandera 164, el dividendo de $ 10 por acción, acordado en la Junta General de Accionistas de hoy.

Santiago, 9 de Enero de 1919.

ALBERTO VILLEGAS,
Gerente.

COMPAÑIA DE SALITRES
—Y—
Ferrocarril de Agua Santa

DIVIDENDO

De orden del Consejo Directivo, se avisa a los señores accionistas que, desde el Lunes 20 del presente Enero, se comenzará a pagarles un dividendo interino de **dos y medio por ciento,** equivalente a **cinco chelines** por acción.

El pago se hará aquí y en Santiago por el Banco de A. Edwards y Cía., y a los accionistas residentes en el país se les pagará en moneda corriente al tipo de cambio que el mismo banco fije para el Sábado 18 del presente.

El registro de transferencia de acciones estará cerrado desde el Lunes 13 del presente hasta el Martes 21, ambos días inclusive.

Valparaíso, 7 de Enero de 1919.

JUAN G. SEARLE,
Director-Gerente.

28- -a

Banco Chileno Garantizador de Valores

El infracsripto, gerente del Banco Chileno Garantizador de Valores, en cumplimiento de lo expuesto en el art. 464 del Código de Comercio y del Reglamento sobre sociedades anónimas procede a hacer la publicación de la siguiente exposición presentada a la Junta General de Accionistas verificada el 27 del corriente, y en cuya virtud está acordó proceder a la liquidación del mencionado Banco:

"Señores Accionistas:

Después de la última Junta, el Consejo ha seguido preocupándose de cobrar sus créditos y de arbitrar los recursos necesarios para servir la amortización de sus bonos y el pago de los cupones que vencen el 31 del corriente.

Nos es grato dejar constancia que la actividad desplegada en las cobranzas en general ha producido una notable mejoría en la situación financiera del negocio en relación con la del 30 de Junio próximo pasado.

El servicio de las obligaciones que vencen el 31 del corriente no podría hacerse si los demas Bancos no prestaran su ayuda, por lo que ha sido necesario gestionar con ellos la misma operación del semestre anterior. Como se os ha manifestado en otras ocasiones, los Bancos están dispuestos a facilitar los fondos necesarios siempre que previamente se normalice nuestra situación llenando las formalidades legales para la liquidación que se hace actualmente. Por otra parte, el Gobierno ha manifestado también la necesidad de proceder en esa forma y el Consejo ha debido acatar estas insinuaciones y os ha citado a esta Junta extraordinaria para proponeros que, en conformidad a la situación creada, os sirváis prestar vuestro acuerdo para liquidar el Banco.

El Consejo, por su parte, considera que declarar legalmente la liquidación del Banco, lejos de dificultar sus operaciones es una solución para no solamente ajustarse a las disposiciones del derecho, sino que también un factor indispensable para su desenvolvimiento económico que en vez de impedir su reorganización podrá en el futuro prestigiarlo, toda vez que al reanudar sus operaciones, lo haría con el beneplácito de la autoridad.

Os corresponde, en consecuencia, pronunciaros respecto a la liquidación, repitiendo que en opinión del Consejo esta es una medida indispensable para salvar los intereses de los acionistas y de los tenedores de bonos.

Firmado: ROBERTO LYON.
" ENRIQUE FIGUEROA.
" GALVARINO GALLARDO.
" FRANCISCO JOSE PRADO.
" MANUEL PUERTA V.
" ALFREDO DELANO."

Santiago, Diciembre 30 de 1918.

ALFREDO DELANO,
Gerente.

16-A

2.° SEMESTRE 1918

La Anglo-Chilena

Compañía de Seguros Contra Incendio, Riesgos Marítimos, Transportes Terrestres, Accidentes de Automóviles, Lucro Cesante, etc.

Autorizada por Decreto Supremo N.o 2,562 de 22 de Diciembre de 1915.

CAPITAL .... $ 2.000,000.00

Oficina Principal: VALPARAISO, Prat Nó. 42

CONSEJO DIRECTIVO

PRESIDENTE
Don S. A. Williamson

VICE-PRESIDENTE
Don Carlos Van Buren

CONSEJEROS PROPIETARIOS
Don S. Guillermo Condon
Don Roberto F. Délano
Don Tomás Eastman
Don J. J. Morrison
Don J. H. Purcell

CONSEJEROS SUPLENTES
Don Julio T. Escobar C.
Don Tristán Espinosa M.

GERENTE: Don Tristán Espinosa M.

BANQUEROS

Banco de A. Edwards y Cía. y Banco Anglo-Sud Americano Ldo.

AGENTES

VALPARAISO.—Señores Alberto Alamos Cuadra y Carlos Cousiño Urrutia

SANTIAGO:

AGENCIA GENERAL: Empresa "Zig-Zag", Bandera 233

SANTIAGO.—Agencia: Señor Almanzor Ureta C.

Arica	Sr. Tomás Bradley
Pisagua	Soc. Com. H. Morrison & Co.
Iquique	Sres. Masalías y Cía.
Tocopilla	Sr. C. W. Nicholls.
Antofagasta	Sr. Guillermo Gaete M.
Taltal	Sr. José Macchiavello.
Caldera	Sres. Beazley & Mackenzie
Huasco	Sres. Graig, Vance & Co.
Coquimbo	Sr. Eduardo Petre C.
Serena	Sres. Bausa y Figari
San Felipe	Sr. S. Parry

SANTIAGO.—Agencia: Señor Ramón Huneeus G. H.

La Calera	Sres. Nielsen & Co.
Quillota	Sr. Agustín Esty B.
Rancagua	Sr. Francisco E. Cantón
San Fernando	Sr. Santiago Astrain
Talca	Sr. Andrés E. Vaccaro
Chillán	Sr. Eugenio Gros
Concepción	Sres. Campo y del Río
Talcahuano	Sr. Guillermo Elton
Los Angeles	Sr. Fernando Bonnault
Valdivia	Sr. Carlos Acharán Arce
Punta Arenas	Cía. de Seg. "La Austral"

5.a MEMORIA

Que el Consejo Directivo de la Compañia presentará a la Junta General Ordinaria de Accionist
en Enero 20 de 1919

En conformidad a lo dipuesto en los artículos 23 y 39 de los Estatutos, el Consejo tiene el honor de presentaros el BALANCE GENERAL y cuenta de GANANCIAS y PERDIDAS, correspondientes a las operaciones de la Compañía durante el segundo semes de 1918.

La cuenta de GANANCIAS Y PERDIDAS, arroja una utilidad líquida de ...	$ 122,194
Valor que unido al Fondo para Dividendos, de ...	753
Forman un total de ...	$ 122,947

Cantidad que os proponemos distribuir de la manera siguiente:

Dividendo de $ 2.50 por acción ...	$ 50.000
Fondo de Reserva (para completarlo) ...	50,000
Fondo de Reseguros ...	20,000
Fondo para Dividendos ...	2,947
Total ...	$ 122,947

Aceptada esta distribución, los Fondos de la Compañía quedarían como sigue:

Capital Pagado (25 % del Capital suscrito de $ 2.000,000.00) ...	$ 500,000
Fondo de Reserva (Completo) ...	200,000
Fondo de Reseguros ...	220,000
Fondo para Dividendos ...	2,947
Total ...	$ 922,947

Demostración de las inversiones de la Compañía en Acciones:

1,000	Accs. Soc. Explotadora de Tierra del Fuego a $ 70.00 ...	$ 70,000
2,000	" Comp. Salitrera El Loa a $ 35.00 ...	70,000
250	" Comp. Cervecerías Unidas a $ 270.00 ...	67,500
500	" Comp. de Seguros "Internacional-Chile" a $ 100.00 ...	50,000
100	" Soc. Imprenta y Litografía Universo a $ 90.00 ...	9,000
	Total ...	$ 266,500

Tenemos el agrado de daros cuenta de la adquisición en el curso del semestre, de la propiedad ubicada en Valparaíso, calle Chacabuco N.os 43|61 y Yungay, N.os 550|74 compra que se hizo en condiciones muy favorables para nuestra Compañía.

Os corresponde el nombramiento de cuatro Consejeros Propietarios, en reemplazo de los señores S. A. Williamson, Carlos Van Buren, S. Guillermo Condon y Roberto F. Délano y de un Suplente en reemplazo del señor Tristán Espinosa M., los cuales han cumplido su período y pueden ser reelegidos.

Os serviréis también designar dos Inspectores Propietarios y dos Suplentes para el examen de las cuentas del semestre en curs

Valparaíso, Enero 6 de 1919.

T. ESPINOSA M.,
Secretario.

S. A. WILLIAMSON,
Presidente.

Balance General de la Compañía de Seguros "La Anglo-Chilena

EN 31 DE DICIEMBRE DE 1918

ACTIVO

Accionistas.	
Responsabilidad del 75 % del Capital Suscrito de $ 2.000,000.00 ...	$ 1.500,000.00
Banco de A. Edwards y Cía.	
Saldo en Cuenta Corriente ...	84,764.65
Banco Anglo-Sud Americano, Ltd.	
Saldo en Cuenta Corriente £ 2,577. 8.4 a 11 d. ...	56,234.55
Muebles y Utiles ...	14,715.00
Agencias ...	46,058.64
Caja ...	8,289.12
Primas por Cobrar ...	47,020.14
Cuentas por Cobrar ...	10,256.25
Acciones y Bonos ...	266,500.00
Bienes Raíces ...	831,000.00
	$ 2.864,838.35

PASIVO

Capital ...	$ 2.000,000
Fondo de Reserva ...	150,000
Fondo de Reseguros ...	200,000
Fondo para Dividendos ...	751
Liquidaciones Pendientes ...	97,516
Varios Acreedores ...	26,991
Dividendo N.o 1 ...	200
Dividendo N.o 2 ...	300
Cuentas Corrientes (Reseguros) ...	53,781
Caja de Crédito Hipotecario ...	218,091
Ganancias y Pérdidas ...	122,194
	$ 2.864,838

Ganancias y Pérdidas

DEBE

Siniestros ...	$ 177,384.05
Reseguros, Gastos Generales, Contribuciones, Sueldos, Comisiones, etc. ...	453,073.03
Utilidad Líquida ...	122,194.73
	$ 752,651.81

HABER

Primas sobre Pólizas Emitidas ...	$ 688,942
Producto sobre Capitales, (Arriendos, dividendos sobre acciones, etc.) ...	63,709
	$ 752,651

T. ESPINOSA M.,
Gerente.

J. VERGARA P.,
Contador.

INFORME

Conforme con los saldos del Mayor.

Valparaíso, Enero 6 de 1919.

ALBERTO RIOFRIO,
Inspector.

W. A. BIRREY,
Inspector.

LA NACION

Santiago, 12 de Enero de 1919

ANTE UNA SOLUCION QUE SOLO VALE UN APLAZAMIENTO

En la tarde de ayer ha quedado solucionado el movimiento huelguista que amenazaba la tranquilidad de la capital y acarreaba graves perturbaciones al comercio y a los habitantes. Y todo el mundo, al ver que se ha acordado llevar estas dificultades al ambiente sereno de un tribunal arbitral, se pregunta por qué sólo ayer se ha adoptado ese temperamento que debió ponerse en práctica el día mismo en que se declaró la huelga. ¡Que no vuelva a repetirse semejante absurdo!

"La Nación" ha sido el único diario que ha dedicado atención constante a esta situación. Y ha estado indicando durante una semana entera la necesidad de que el Gobierno afronte el problema social y haga cumplir las disposiciones vigentes que ordenan la formación de un tribunal de conciliación y arbitraje para el caso de cualquier conflicto entre patrones y obreros.

Conservaremos siquiera una buena lección experimental de estas incidencias, injustamente prolongadas por la testarudez o la vacilación de las empresas y de las autoridades que intervenían en ellas. Estamos en el siglo de la concordia y de la leal discusión de todas las controversias.

Esa misma norma conciliadora debe regir en grado eminente hasta evitar todo conflicto en el desarrollo de la vida económica de un país. Por consiguiente, el gran deber social del momento incumbe a los Poderes Públicos y está condensado en el despacho de la ley de arbitraje obligatorio para toda incidencia entre patrones y obreros.

El orden público, el desenvolvimiento de los organismos productores y de la riqueza nacional, el bienestar y el progreso mismo de todas las clases del pueblo, exigen que todo movimiento de esta índole quede sometido estrictamente a las disposiciones de los organismos arbitrales.

Apenas escritas las líneas anteriores llega a nuestra mesa de redacción la obra del notable sociólogo y publicista argentino doctor Adolfo S. Carranza, editada hace apenas ocho días, sobre estos mismos problemas. "Teniendo en cuenta, dice el señor Carranza, que una vez en huelga las intransigencias son recíprocas, en esta lucha incesante entre las clase asalariada y la capitalista, toda legislación obrera debe empezar sancionando el principio del arbitraje obligatorio, como medio de encontrar soluciones prontas y razonables. De otra manera vamos directamente al caos".

¿Tendrá el Gobierno de Chile la energía y la influencia necesarias para obtener el despacho inmediato de una ley semejante? Por lo menos el país espera de él esta eficiencia y esta rapidez de acción.

De otro modo vamos al caos, tal como dice el escritor del país hermano, que en estos momentos sufre ruda prueba por análogas agitaciones. No hay que hacerse ilusiones ni perder tiempo en ociosas hipocresías colectivas. Hoy hemos solucionado una huelga, mañana tendremos otro movimiento cualquiera y renacerán estas mismas perturbaciones. Los gobernantes deben prevenir y no aplazar sencillamente como lo han hecho hasta hoy.

Nunca como en esta época, tiene aplicación más exacta la célebre frase de Sarmiento, que veía venir desde hace medio siglo la evolución de las democracias suramericanas: "Hay hoy día en la tierra, una necesidad sin límites, de justicia, de derecho, de libertad".

Ese derecho, esa justicia y esa libertad no son, por cierto, el patrimonio exclusivo de los obreros que reclaman lo que creen justo para su causa. Pertenecen tan sagradas aspiraciones a todos los ciudadanos y a todas las clases sociales. Cada uno en defensa de sus intereses mira como sagrado lo que en conciencia estima que le pertenece. El gran rodaje arbitral debe entonces, poner de acuerdo todas esas tendencias y hacerles justicia en sus verdaderos fundamentos, antes que la corriente de las reclamaciones y el peso de los males latentes, confunda en una sola reivindicación lo que es oro purísimo del crisol del progreso y lo que es deleznable escoria de los apetitos de una humanidad ineducada.

Arbitraje y conciliación obligatorios para las huelgas; instrucción pública, mucha instrucción pública para que raudales de luz iluminen a una raza privilegiada por su unidad ancestral; vida barata y fortuna estable, no fluctuante al azar del cambio diario; progreso en los métodos de los partidos políticos; unidad de acción en el Gobierno y cooperación entre los Poderes del Estado.

He aquí lo que todos estamos reclamando en un momento de evolución que hasta los peores ciegos del entendimiento pueden apreciar. No olvidemos las dificultades apenas aceptado el paliativo, afrontemos los problemas, prevengamos y prevengamos sin cesar. Los que producen y los que trabajan, los que se enriquecen legítimamente y los que viven al amparo de sus actividades; capitalistas y obreros, rentistas y empleados, hombres y mujeres, todos cuantos alientan dentro del gran concepto nacional han entregado su tranquilidad sus expectativas, sus haciendas y sus personas a un gran delegado legislador que se llama Congreso y a un alto comisionado administrador que se llama Ejecutivo. Tienen el derecho de hacerlos marchar por los rumbos que sus aspiraciones les indican, tienen también la facultad solemne de premiarlos o sancionarlos. Y les están señalando en estos momentos el deber imperioso de la acción y de la resolución que han de conjurar las incertidumbres que nos amenazan. Pasó ya y, para siempre el tiempo de las indolencias y de las transacciones.

ARRIENDOS

Nuestra **SECCION ALQUILERES** cuenta con las mejores casas de Santiago:

CATEDRAL. . . .	$ 1,950
CATEDRAL. . . .	700
MONJITAS. . . .	650
STO. DOMINGO. .	700
STO. DOMINGO. .	550
STO. DOMINGO. .	500
DELICIAS. . . .	800
MONEDA.	650
ARTURO PRAT. .	650
SAN MARTIN. . .	700
AMUNATEGUI. .	550
AMUNATEGUI. .	550
COCHRANE. . . .	600
NATANIEL. . . .	600
CLARAS.	500
ALMIRANTE BARROSO. . . .	400

Y varias otras desde $ 2 mil hasta $ 100.

Pedimos a los señores propietarios enviarnos órdenes para Marzo. Tenemos numerosos pedidos de personas solventes y honorables.

No cobramos comisión.

Valenzuela & Balmaceda

Catedral 1131-Catedral 1131

Casilla 240 - Teléf. N.o 6

De don Emilio Rodríguez Mendoza

Mi vecina...

Durante los dos años de labor que este diario cumple mañana, he buscado en sus columnas con interés, casi con ansiedad, los artículos de "Iris": la señora Echeverría Bello de Larraín Alcalde, que viene un poco de España y más de la Colonia.

Despertaba mi curiosidad más intensa esa rúbrica resonante, aunque nunca apareciera al pie de los artículos, y en la cual el nombre ya clásico del prócer literario, quedaba flanqueado por dos viejos y voluminosos fragmentos de genealogía: Echeverría por un lado y Larraín por el otro, lo que parecía bastante para amarrar fuertemente al pasado una personalidad, máxime una personalidad de mujer.

Entre ambos apellidos coloniales, campeaba como la primera palabra de una estrofa inconclusa el apellido ilustre del gramático, del tratadista y del codificador, tres cosas que "Iris", la nieta, daría sin vacilar por uno que otro de los mejores versos de don Andrés...

Curioso fenómeno! Quería ella desprenderse de las ideas del pasado de que provenía y querrían otros ingresar por la fuerza—vulgo arribismo—a una época lejana en que no siempre se halla lo que se desea encontrar!

Queda explicada, si no me equivoco, mi curiosidad y me parece del caso insistir en que siempre interesará más lo que trata de olvidarse de donde viene que lo que intenta permanecer con los ojos entre-abiertos, complacido con una semi-sombra en que se confunden la vida y las cosas de ayer con las de hoy.

Además, reclamaba insistentemente mi curiosidad el predominio en otras dos nietas de Bello de una tendencia netamente artística y dominadora absoluta de todas las otras facultades mentales.

En las tres, es la misma sangre la que orienta imperiosamente hacia el arte, es decir hacia lo que más hondamente hace pensar en el origen superior de la especie.

No conozco suficientemente la producción de la señora Prats de Sarratea, ya muerta, y la cual según mis noticias, se complacía inclinándose sobre las aguas inmóviles, que producen reflejos misteriosos, que semejan profundidades silenciosas y que retratan en forma lívida a quien se acerca a ellas.

Otra de las nietas de nuestro patriarca literario, la señora Matte Bello de Iñíguez, medita a la sombra de los cipreses que en Florencia vieron pasar, devorado por la fiebre creadora, a Miguel Angel y ya en su monumento a la guerra, que fué un presagio, aparecen las figuras más poderosas y violentas de la epopeya, de la ira y de la muerte.

La otra nieta, como señora Echeverría de Larraín, mira con los temibles "impertinentes", tan de moda en el gran siglo francés, cuanto hay a su alrededor y como "Inés Bello", escribe novelas — "Entre Deux Mondes"—a través de cuyas páginas, admirablemente evocadoras del arte, la fe, los siglos y el dolor, que llenan la ciudad eterna, sonríe y pasa el drama sin desenlace de dos temperamentos diametralmente opuestos, uno de los cuales busca la pasión y el placer y el otro la dolorosa inquietud de lo que pudo ser y no fué.

Como "Iris", finalmente, llena de artículos desconcertantes la página de este diario donde me he honrado casi durante dos años con una vecindad intelectual que echo de menos y conmigo todos los que, aunque no siempre participaran de sus ideas, encontraron en esos artículos una serie de innovaciones que los hacían casi extraños en un medio como el nuestro en que con el nombre de "espíritu esencialmente conservador" aún perduran añejas supervivencias que sólo ahora y ante el avance de las clases inferiores de la sociedad, van a ser conmovidas y transformadas.

¿Qué había en esos artículos, emancipados y emancipadores, como diría nuestro amigo Alfonso, tomándose la barba y subrayando horizontalmente la frase con sus dedos de dibujante?

Más de lo necesario para despertar las iras conjuntas de ese "espíritu esencialmente conservador", el cual fué muy útil mientras el país lejaba el trimornio y el rosario con cuentas de topacio u oro labrado, para usar un traje más actual; pero que en seguida nos detuvo largamente, cuando los avances económicos y materiales de la vida moderna hacían del progreso algo casi fulminante que efectúa en unos cuantos años lo que antes requería épocas o períodos enteros.

Los artículos de "Iris", venían a chocar con esa quietud que a favor de la distancia de los centros en perpetuo dinamismo, se ha anidado entre nuestras montañas.

Fué, pues, bien natural el escándalo que en nuestro medio material y moral produjeron esos artículos — empieza el primero a emanciparse lentamente del fanatismo más ingenuo y de los prejuicios más candorosos y recién deja el segundo la teja pintoresca en materia de construcciones y el manto fúnebre con que envolvía un torso generalmente sucio.

Y para mayor desazón de los que creen que la mejor defensa social consiste en mantener intacto ese "espíritu, esencialmente conservador", que si reforma, reforma mal y a pedazos que no calzan—la distinguida dama de los "impertinentes" y las audacias, venía, como digo, de la Colonia, lo que no le impedía fustigar la intransigencia y burlarse de nuestras pequeñas vanidades que aún ignoran que no puede haber ni nunca ha habido más aristocracia que la que viene de los servicios prestados al país.

Hubo entonces, según se dice, graves capítulos y consejos con asistencia de la efigie de los antepasados; se alarmaron los curas y los capellanes y escandalizadas por el zumbido volteriano de las ironías de "Iris", ciertas damas levantaron indignadas el cucharón de palo de naranjo con que revolvían en sus pailas de cobre coquimbano el dulce de almíbar, hecho según receta de las monjas...

Los artículos que promovían tanto barullo hablaban de viajes, libros, artistas, teatro y letras y no seguían un plan en que bien pudo enderezarse la crítica a cada una de las manifestaciones religiosas, sociales, políticas o literarias de nuestro país, lo que habría formado un conjunto armónico, un examen total de modalidades que a veces equivalen a usar bastón con borlas, pantalón corto, sombrero de tres picos y, en vez de casacón, chaqué negro y flor en el ojal...

No tenían esos artículos un plan fijo y como iban surgiendo espontáneamente al margen y al calor de la vida, se dijo, cuando la grita del pasado llamó a los grandes alabarderos en su auxilio, que no había ninguna filosofía en esos artículos.

No, no servían un sistema filosófico dado e inamovible como la verdad revelada, por ejemplo, pero tenían en cambio un enorme alcance social, lo que explica la desesperación que en ciertos círculos produjo el hecho de que fuera una dama de alto coturno la que, sin abandonar su fe fundamental, se escapaba de la casona en que Santa Colonia trataba de detener la vida, convirtiendo su viejo solar, primero en asilo y luego en convento...

Es cierto que el conjunto de esos artículos no forma una construcción sólidamente rectangular, como un templo español. ¡Felices, por lo demás, los que no sintieron las dudas de Pascal, cuya obra es una especie de mosaico y cuya gran preocupación, según Boutroux, fué ordenar sus ideas, no según el orden de la inteligencia, sino según el del corazón, tan sutil y complicado!

Sea como sea, el hecho es que los artículos de "Iris" preconizaban la caridad para todos como un bien universal que no debe exigir pasaporte ni certificado; que encarecían cierto feminismo intelectual y que todavía proclamaban como a los mejores maestros de la vida, no al temor, que suele incitar o provocar, sino a la libertad y a la experiencia, guiadas por la cultura.

Constituía todo eso demasiado programa para una dama venida de la Colonia por un lado y de un rígido codificador por otro; se abrió sobre ella y las columnas que llenaba en este diario un fuego con bala roja y teólogos y doctores dijeron dogmáticamente que en los libros de "Inés Bello" y en los artículos de "Iris", no había nada "de fundamento"...

Han sido perfectamente lógicos consigo mismo esos ataques; tal alcance descubrían en los artículos de "Iris", que no habrían podido callar, sin grave descuido de sus intereses y doctrinas.

A su turno, la forma de esos artículos corría parejas con el fondo: en vez de detalles preferían la psicología y en vez del rasgo fotográfico, trataban de dar ambiente, lo que es esencialmente actual porque el arte de hoy tiende a la "simplificación estética".

He ahí otro de los rasgos culminantes de la producción literaria de "Iris": su comprensión de lo moderno, lo cual se desentiende de los detalles en que era tan pródigo el antiguo descripcionismo, y busca "valores y grandes sombras", como las telas de Carriére y [illegible] mármoles de Rodín.

—En efecto, se diría que el arte de hoy, sin desconocer el de otros tiempos, penetra en las sombras buscando el misterio.

Carriére, dice Mauclair, trata de dotar a sus figuras de una vida abstracta y de una segunda realidad, frase que basta para insinuar la evolución que sigue todo el arte de nuestros días, sin excluir el de los grandes simbolistas literarios que se empeñan, como Maeterlink, en ampliar la "limitación de los aspectos reales".

"Iris" ha comprendido acaso como nadie en la América española, esa tendencia, que más de una vez aparece como algo extraño—final de "La hora de queda", — en aquellas de sus páginas o de sus artículos que son como un salto con alas sobre todo lo que sea repetición, academia, receta, clasicismo, o **pastiche**.

Busca otra cosa con nobilísima inquietud intelectual: un arte que a través de la materia llegue al alma, a los estados de misteriosa sub-conciencia, y para esto ha tenido que pasar valerosamente sobre los clichés de formas y de ideas, lo que nunca,— bien lo sabe ella, — se hace impunemente, sobre todo entre nosotros.

Se explican, pues, los ataques de que se la ha hecho objeto: por fortuna para ella, no es "Iris", una escritora alrededor de cuyas ideas pueda hacerse la conspiración del silencio.

Son nuevas entre nosotros su técnica, que es modernísima, y sus ideas que son una exploración atrevida y habitual hacia esas altitudes de la vida interior en que dormita toda la vida superior.

Es supremamente artista y supremamente audaz, — dos cosas que en ninguna parte son frecuentes, porque no es fácil juntarlas y que cuando se combinan, nunca dejan de dejar huella, — y sería doloroso que la pequeñez de los ataques de que ha sido objeto, lograra su objetivo de alejarla del campo fecundo en que sembraba ideas nuevas revestidas con colores intensos.

E. R. M.

CASAS en Arriendo

Nuestra oficina ha arrendado la mayor parte de las casas que tenía disponibles para el mes de Diciembre y necesita nuevas órdenes para atender los numerosos pedidos de parte de espléndidos arrendatarios.

en Viña del Mar

tenemos para la próxima temporada de verano numerosas casas amobladas, en las mejores calles de ese balneario. Nuestro corresponsal en Viña es el señor Hernán Rojas, Alvare N.o 734, casilla N.o 187.

Freudenburg & Balmaceda

330.—MORANDE.—330

Gran Sorteo del delicioso

TE RATANPURO

Que se verificará ante un Notario el 15 de Septiembre de 1919

Son 22 MIL PESOS EN DINERO EFECTIVO

DISTRIBUCION DE LOS 1,146 PREMIO

1	PREMIO, EL GORDO...		$ 10,000
1	Premio de..		1,000
4	Premios de	$ 500..	2,000
20	Premios de	50..	1,000
120	Premios de	25..	3,000
1.000	Premios de	5..	5,000
1,146	Premios		$ 22,000

La última extracción será el **premio gordo de 10 mil pesos**.

El cange de los envases vacíos por boletos se efectuará así:

1 Boleto por 25 paquetes vacíos de Té Ratanpuro, 1|100 de paquete.

1 Boleto por 25 paquetes vacíos de Té Dominó, 1|100 de paquete.

1 Boleto por 25 paquetes vacíos de Té Ratanpuro, 1|50 de paquete.

1 Boleto por 20 paquetes vacíos de Té Ratanpuro, 1|20 de paquete.

1 Boleto por 10 paquetes vacíos de Té Ratanpuro, 1|10 de paquete.

1 Boleto por 5 paquetes vacíos de Té Ratanpuro, 1|5 de paquete.

1 Boleto por 2 paquetes vacíos de Té Ratanpuro, 1|2 de paquete.

1 Boleto por 1 paquete vacío de Té Ratanpuro, 1 paquete.

Se recomienda a los favorecedores de este delicioso té guardar los envases vacíos. Próximamente se avisará los puntos donde se efectuará el cange.

ROOSEVELT EN CHILE

(Páginas íntimas de mis Memorias)

IV

Recepción en la Universidad de Chile

El ilustre jurisconsulto se enferma a última hora y se encuentra imposibilitado para dar lectura a su anunciado discurso. Envía, en cambio, una explicación completa del mal que lo aqueja con gran lujo de detalles, relato en que figuran remedios y diversas sensaciones estomacales.

Asistirá, no obstante, a la reunión y hará leer—por una persona que posea buena y sonora voz—su escrito. Llama mi atención, desde luego, que el prestigioso hombre público pueda hacer acto de presencia y no haga el esfuerzo de interpretar personalmente su obra.

Son las 5 P. M. Una numerosa concurrencia invade el salón de honor de la Universidad. A las 5 y media se cierran las puertas y no se admite a ningún rezagado. Don M... sentado en sitio de honor, escucha con fisonomía profundamente satisfecha, su obra leída con voz vibrante por un joven abogado. Se trata de una especie de polémica que combate las ideas sustentadas en la conferencia que aún no ha dado a conocer el Coronel Roosevelt. Es una declaración; en síntesis, que establece en forma decisiva que la doctrina Monroe ha muerto... y que no resucitará. Roosevelt no vuelve en sí de sorpresa. En el curso de su larguísima conferencia se manifiesta en extremo molesto con la actitud asumida en su contra.

—Yo—declara—he venido a leer un discurso con toda sinceridad sin conocer las líneas escritas por el señor M... En cambio el señor M... escribió lo suyo después de haber sido impuesto de lo mío. Yo—repite con insistencia—tuve la gentileza de enviar a Chile—traducida—mi conferencia. No se ha hecho lo mismo conmigo. Nos estamos batiendo, pues, con armas desiguales.

Al oír estas frases pronunciadas con toda intención se percibe en el público un murmullo y la palabra "plancha" circula de un lado a otro.

Roosevelt sigue la lectura de su obra sin inmutarse mayormente. Un alto miembro de la Corte, que tiene un asiento de honor en el palco escénico, conversa animadamente con su vecino sin tomar en cuenta al conferencista que se demuestra un tanto molesto con ese zumbido de moscardón. Indignado y fuera de tino el ex-Primer mandatario de los Estados Unidos de América se dirige por fin a ellos en los siguientes términos:

—¿No estaré acaso interrumpiendo con mi conferencia la conversación de Uds.?

Y van dos planchas.

Mientras sigue el ilustre Roosevelt desarrollando su tema sobre la doctrina Monroe, circulan algunos empleados por la platea distribuyendo, con gran ruido, folletos con ambos discursos impresos. Esto produce una bullanga y un desorden exasperantes que desagradan en forma muy visible al orador. Y van tres planchas.

Concluído por fin el programa la orquesta prorrumpe en una vibrante marcha acompañada de palillos y castañuelas. El señor X... —tiene un oído deplorable—cree reconocer un himno nacional americano y se pone de pie. La sala entera la imita y la concurrencia se yergue con estruendo ante la mayúscula sorpresa de Roosevelt que, en un principio, imagina que se trata de un terremoto.

Y van cuatro planchas. A la salida—los estudiantes tropicales reunidos a vista y paciencia de la policía—cierran la función con una soberbia silbatina que da lugar a desórdenes y arrestos. Total: Una "matinée" memorable.

Domingo.

En compañía del señor Ministro de Relaciones Exteriores, Roosevelt asiste a una revista de Boy-Scouts en el Parque Cousiño. Con un calor sofocante—el ex-Presidente americano se enjuga la frente—se inician más tarde en el Club Hípico las carreras oficiales. Roosevelt se muestra amable y galante con las señoras y muy sensible a la belleza de la mujer chilena.

En la noche tiene lugar el gran banquete oficial en la Moneda. Frente a la gran escala me multiplico a fin de ofrecer el brazo a las damas invitadas sin lograr la ayuda de nadie. La señora Roosevelt lleva un traje de raso celeste un tanto pasado de moda... Su pálida silueta—toda suavidad y dulzura—atraviesa los salones sin ruído, con pasos de terciopelo; diríase que sus pies aprisionados en las finas zapatillas de seda apenas rosaron el suelo. La sobrina de Roosevelt viste de negro—un riguroso luto—y su albo escote, sus brazos más blancos que el armiño, su cuello de cisne, surgen de esos tules fúnebres como un mármol que naciera de la sombra. Siguiendo la línea suave hasta llegar al óvalo de su rostro divinamente armónico la aparición se ilumina: la boca roja en medio de su tez de ampo parece una rosa que sangrara en la nieve y los ojos, que una púdica tristeza invaden, despiden reflejos que—de pronto—se intensifican hasta recordar amatistas.

Pasamos al comedor. Por milagro no ocurre nada extraño. El Ministro ofrece la manifestación en un sobrio discurso y la respuesta de Roosevelt, sencilla y afectuosa, está llena de bondades para Chile.

Terminada la comida las señoras se dirigen a los grandes salones y en el comedor empiezan a encenderse los habanos y los cigarrillos egipcios. Mientras las columnas de humo azulejo ascienden en espirales nublando la atmósfera y suavizando las obscuras siluetas de los hombres, el Coronel Roosevelt entabla una conversación con un conocido Senador del partido demócrata. Este representante del pueblo, cuyo talento y "savoir faire" nadie pone en duda, tiene una brillante situación en su ambiente y un prestigio de primer orden entre sus correligionarios; es el "porta estandarte" de todas las situaciones dentro de su partido precisamente porque los demócratas le encuentran cierto aspecto oligárquico... y esto los halaga.

Hé ahí la vida, un eterno engaño. El hombre se declara siempre enemigo de lo que Dios no ha puesto a su alcance y fué así como el zorro de la fábula prefirió—al ver el racimo de uvas a tanta altura—asegurarse a sí mismo de que estaban agrias e incomibles.

Me acerco a los dos personajes atraído por la magia infiltrante que tiene la palabra del estadista americano. El Senador en cuestión tiene a su vez una charla amena y desenvuelta. Es un hombre de escasa estatura, color trigo, de ojillos azules vivos apesar de ser opacos.

De su persona emana una seriedad absoluta que—a primera vista—parece acreditar un carácter irreductible.

La conversación se desliza sobre el discurso pronunciado en la Universidad por encargo de don M...

Roosevelt, en tono cascante, protesta nuevamente del proceder del viejo jurisconsulto y tacha de paradojal las aserciones contenidas en dicho escrito. Se declara en perfecto desacuerdo con las ideas emitidas por él y se mantiene en la teoría popularizada por Monroe que tiene, para su criterio íntimo, fuerza de dogma.

Si el señor M... estaba enfermo—agrega con cierta ironía—no debía haber asistido a la Universidad—lo noté un tanto nervioso y desmirriado—y para fumigarme es preciso estar en gran equilibrio de salud, termina en inglés con una gran sonrisa significativa. En cuanto al hecho, prosigue, de que se tratara de exterminar mi conferencia antes de que yo la diera a conocer, es asunto que no resiste a comentario alguno.

El Senador le encuentra razón de sobra al ilustre personaje y lo favorece con toda clase de explicaciones.

—Los chilenos—dice—nos hacemos solidarios de nuestros errores y pedimos disculpas por ellos cuando los cometemos.

Considero demasiado bondadoso al distinguido político y me permito hacer notar al señor Roosevelt que las opiniones emitidas por el venerable señor M..., a pesar de ser muy respetadas por todos, no son por esto consideradas las últimas palabras del sentir nacional. El decano de los abogados ha establecido teorías personales y esas fórmulas no pueden ser tomadas en el carácter amplio de una vox populi chilena. Es preciso también conocer al sujeto, estar impuesto de sus mañas, de sus costumbres, de las anécdotas que llenan la historia de su vida, en una palabra, de su temperamento, para poder apreciar el valor oficial de su bullado discurso.

Roosevelt—si no me equivoco—acoge con benevolencia mis palabras y me parece que empieza a colocar el asunto en su verdadero terreno.

En estos momentos atraviesa el comedor en silencio Su Excelencia el Presidente de la República. Su aparición da lugar a una pausa interrogativa pero... nada, el Excelentísimo señor pasaba sencillamente de un lado a otro sin acordarse de que el ex-mandatario americano estaba en su casa y—en vista de ello—salimos detrás de él al gran salón de honor.

Las puertas de los balcones habían sido abiertas sobre la plazoleta donde se efectuaba un brillante festival de bandas. Nos pusimos a mirar el gentío que se arremolinaba abajo, afirmados en la balaustrada de fierro, Miss Roosevelt y yo. La noche había refrescado y el firmamento centellaba radiosamente iluminado de astros. Las nieblas descuajadas en el aire dejaban ascender hasta nosotros el relente de la calle... Miss Roosevelt se arrebujó levemente en el tul sombrío que la envolvía.

Hablamos de muchas cosas... Me contó sus emociones de viaje, las tardes en los mares amplios del mundo, lejos de la vida bullanguera de las metrópolis... Me habló también de los países que había recorrido, de los trópicos, de esos ambientes exuberantes y cálidos donde crecían los hombres como las plantas, la patria de las bananas y de las palmeras; sensaciones espontáneas nacidas de un cerebro juvenil y fresco... Luego, sus ojos azules adquirieron una honda belleza y me confesó el ansia que tenía de llegar a New York para las fiestas de X.; la fecha inolvidable que conmemora la democrática llegada al mundo del niño Dios en un establo, entibiado por el hálito de la vaca-amiga y mecido por la madre - virgen a cuyos pies dormita una blanca oveja...

Ver de nuevo los suyos, los seres que la amaban, no pasar fuera del hogar esa noche que trae cada año tantos y tantos recuerdos de felicidades esfumadas... Y al oírla hablar así me pareció que en su mirada brillaba la visión del árbol de pascua, el pino siempre verde en la nieve, luminoso y cuajado de juguetes, invadido de cabellos de oro y de plata enredados en las ramas. Deliraba por ese invierno nevado animado por los risueños cascabeles de los trineos por la visita del popular "Santa Claus" el amigo de los niños, cargado de muñecas, de sables y tambores.

Y mientras hablaba con la voz impregnada de emoción y la mirada perdida en un mundo de recuerdos yo dirigía mis ojos sobre sus brazos de mármol bajo cuya epidermis finísima culebreaban las delgadas venillas azules...

De pronto una voz potente resonó en la puerta y una faz risueña apareció...

—"My dear, we are going!"

El titán se retiraba.

ALMOR.

(Continuará)

Quintas vendo

INMEDIATA AL PARQUE COUSIÑO, EN CALLE SAN IGNACIO.—Mide 4,200 metros cuadrados. Consta de casa habitación con 20 piezas, galpón de 400 metros cuadrados, jardines, arboleda. Reconoce deuda al Banco Hipotecario. Avaluada para la contribución de haberes en $ 100,000. Precio: $ 65,000.

AVENIDA IRARRAZAVAL.—Chalet de dos pisos, con 14 piezas habitación, pieza de toilette y 4 de servicios, subterráneo, luz eléctrica, cocheras, pesebreras, gallineros, huerto, jardín. Mide 24 metros de frente por 100 de fondo. Precio: $ 80,000.

AVENIDA DEL SALVADOR.—Mide 47 metros de frente por 125 de fondo. Quinta muy bien plantada, con árboles frutales escogidos, viña, parque, lindo jardín. Casa habitación con numerosos departamentos. Cocheras. Pesebreras. Casita para jardinero. Baño de natación, etc. Precio: $ 125,000.

CARLOS OSSANDÓN B.

1080 — HUERFANOS — 1080

OPORTUNIDAD

Permutamos

Tenemos varias propiedades de renta y casas habitación para permutar por quintas en Ñuñoa.

Valenzuela y Balmaceda

Catedral 1131-Catedral 1131

Casilla 240 - Teléfono N.o 6

La organización salitrera

Dos proyectos en sentido contrario

La exposición con que el Presidente de la Asociación Salitrera de Propaganda presentó, en sesión del Viernes 10 del presente, a la consideración y aprobación de los industriales el proyecto, corregido y reformado, de Estatutos de la Asociación de Productores de Salitre de Chile, resume las gestiones que en el curso del último año han hecho los salitreros para llegar a una fórmula de organización digna de los nuevos tiempos que se ven venir para la industria y el comercio del nitrato. Según esa Exposición, ya el 8 de Marzo de 1918 se había logrado tener la respuesta de la casi totalidad de los salitreros asociados sobre el primer proyecto sometido meses antes a su examen y opinión. Nombrada en seguida una comisión para que redactara a la vista de esas respuestas, el proyecto definitivo de Estatutos, ésta realizó su trabajo en corto tiempo, y el 31 de Mayo el Directorio prestaba su aprobación al proyecto por ella redactado, que fué en igual fecha enviado a los productores de Londres y Berlín: con las observaciones hechas por éstos, el proyecto fué pasado el 22 de Noviembre a una nueva comisión, compuesta de los señores Moisés Astoreca, Walter Jones, Francisco Sampaio, y W. O. Simón, para que procurara conciliar todas las opiniones; y el día 16 de Diciembre el Directorio aprobó la última forma dada a los Estatutos, que anteayer ha sido aprobada también por el 84 por ciento de los asistentes a una reunión en que se hallaba representado el 96 por ciento de la industria.

Entre tanto, cabe recordar que en los mismos días en que los industriales estaban dando la última mano a sus Estatutos, para llegar a la organización voluntaria con intervención del Estado el señor Ministro de Hacienda presentaba un proyecto para la misma organización, pero con carácter compulsivo, reclamaba de la Cámara de Diputados su inmediato despacho, y lograba — no obstante haberse levantado voces pidiendo que se aguardara el resul

SODA CRISTALIZADA

CON ALTA LEY DE CARBONATO DE SODA

OFRECE A PRECIOS SIN COMPETENCIA DESDE UN QUINTAL

ALBERTO FABRES M.

Casilla 1582 MORANDÉ 327 Teléf. Inglés 918

Son las mejores del Mundo

Poleas de Acero

"AMERICAN"

Ejes de acero, descansos, machones y todo lo concerniente a ramo de transmisión.

FUNDICION LIBERTAD

LIBERTAD 53-58

CRETONAS Y GASAS

Para Cortinas

y para tapizar

Muebles

Nuevo Surtido

Mañana Lunes

pondremos en exhibición y venta especial estos artículos por tratarse de un surtido verdaderamente nuevo y de gustos artísticos

ESTADO 270 — **La Tienda Inglesa** STRUTHERS y Cia. — **956 CASILLA**

:Vidrios Planos:

LLEGARON grandes partidas de todas clases y tamaños para entrega y colocación inmediata. Especialidad en **CRISTALES** para mamparas.

Se atienden pedidos de provincias.

CONSULTEN precios en esta Casa.

VIDRIERIA ITALIANA

ESTEBAN DELL'ORTO

CARNEROS FINA SANGRE

HAMPSHIRE DOWN

Ofrecemos para entrega inmediata:

SANTA CRUZ y Cia.

Teléfono 1881 .-: MORANDÉ 330, SANTIAGO :-: Casilla 2926

AVISE UD. EN

"LA NACION"

Alamo 4x4x4 vs. $ 1.20 c|u.
Alamo 3x3x4 vs. $ 0.90.
Matucana 1161

JOSE AGUILO

COMPANIA de Lota y Coronel

Por acuerdo del Directorio, desde el 20 de Enero en curso se procederá al cange de los actuales títulos por los de la nueva emisión, conforme a la reforma de Estatutos aprobada por decreto supremo de 4 de Noviembre de 1918.

El Registro de Accionistas permanecerá cerrado desde el 8 al 19 de Enero, ambos inclusives, del presente año.

Valparaíso, Enero 8 de 1919.

EL GERENTE.

20-a

La Hispano Americana Compañía de Seguros

En conformidad con los Estatutos, cito a los señores Accionistas a Junta General ordinaria el día 21 del presente, a las 17 hs en el local de la Compañía, Bandera 86

LORENZO RIBAS T.,
Presidente.

VINOS JOSE LUIS COO

VIÑA SAN CARLOS
BANDERA 78
Teléf. 1571-Casilla 3515
REPRESENTANTE
BENJAMIN VALLE F.

En $ 51.000, vendo

Casa habitación y renta

Dos pisos independientes, construcción nueva y sólida. Fachada estilo moderno. Los bajos se arriendan en $ 230, los altos se estiman en igual suma. Total renta al año: $ 5,500.

Se encuentra situada en espléndida ubicación de residencia.

NICASIO GREEK CROSS
(Suc. de Mackenna y Greek)
HUERFANOS 1161

MADERAS

ELABORADAS
PUERTAS Y VENTANAS
OFRECE:
BARRACA Y FABRICA

La República

717 - REPUBLICA - 717
Teléfono 182, Parque

Carpinteros.—Hay completo surtido de batientes, palillos, peinasos centro, marcos y empostas.

Listones.— Parquet de ½ por 1½, 2, 2½ y 1x2 y 2½ por 1.

BASAS DE PIEDRAS

Laurel seco y raulí por carro y detalle. Roble, gran surtido.

Consultar y ver.

M. ESCOBEDO M.

OPORTUNIDAD

Gran propiedad en la parte más comercial de la Alameda de las Delicias, 2 mil metros de terreno, más o menos, se vende con facilidades de pago. Es a propósito para fábrica o gran industria.

Casas desde $ 4,000 a $ 10,000 tengo para vender en todos los barrios.

Presto dinero a interés módico.

Alejandro Olea R.

Compañía 1065 -:- Oficina 18

Semanalmente Sólo $ 2

Artículos fotográficos, relojes, alhajas, fantasía, mercaderías de 1.a clase. Precios sin competencia.

JOYERIA ANDES

Alameda 2847 - Casilla 4670
Santiago

Sírvase solicitar el prospecto.

x-11805-12-a

SOCIEDAD ANONIMA

Feria Yzquierd

Aprobados sus Estatutos por Decreto Supremo N.° 1681 de 22 de Agos
Y legalmente instalada por Decreto Supremo N.° 1534 de 14 de Julio de 1917

Capital totalmente pagado . . . . . $ 60

DIRECTORIO

PRESIDENTE
Don Luis Undurraga G. H.

DIRECTORES
Don Alberto Tagle R.
Don Manuel R. Undurraga
Don Manuel Joglar R.
Don César Ruiz Tagle

GERENTE
Don Juan Antonio González Edwards

SEXTA MEMORIA

Que el Directorio presenta a los señores Accionistas en Junta en 17 de Enero de 191'

SEÑORES ACCIONISTAS:

En conformidad al artículo 25, inciso G. de los Estatutos, tenemos el honor de
Balance General por el 2.o semestre de 1918.

La utilidad obtenida después de castigar completamente la cuenta de "Gastos Organizació
Feria Izquierdo", asciende a la cantidad de ... ...

El Directorio propone descomponer la utilidad en la forma siguiente:

Repartir a los señores accionistas un dividendo del 5o|o semestral	$ 30,000.00
A Fondo de Reserva. En conformidad Estatutos	3,000.00
A Fondo de Eventualidades	7,000.00
A Provisión para cuentas dudosas y castigos	12,217.81
A Gratificación del personal	4,800.00
	$ 57,017.81

Aceptada esta distribución, los fondos de la Sociedad quedarían:

CAPITAL PAGADO	$ 600,000.00
FONDO RESERVA	16,500.00
FONDO EVENTUALIDADES	37,000.00

Además hemos liquidado nuestra deuda primitiva de $ 240,000 con el Banco Garan
Valores, trasladándola al Banco Hipotecario de Chile, por la suma de $ 220,000. Con est
nos es grato dejar constancia que el documento primitivo por $ 150,000 que se adeudaban
Chile, y que se hizo cargo la Sociedad, ha quedado reducido a $ 15,000, y, por lo tant
cio de intereses de nuestras deudas será inferior al que teníamos anteriormente.

Os corresponde, en conformidad a los Estatutos, nombrar consejeros, en reemplazo de
Undurraga, don Manuel Joglar y don Manuel R. Undurraga, e inspectores de cuentas par
anual de 1919.

Presidente.
LUIS UNDURRAGA G. H.

Secretario.
JUAN ANTONIO GON

Balance General de la Sociedad Feria Yzq

POR EL SEGUNDO SEMESTRE DE 1918

DEBE		HABER
Capital	$ 600,000.00	Bienes Raíces ... ...
Banco Chile, Cte. Cte.	300,309.16	Cuentas por Cobrar ... ...
Cuentas por Pagar	38,170.01	Cuentas Pendientes ... ...
Documentos por Pagar	15,000.00	Cuentas Corrientes ... ...
Letras Bancarias	155,089.43	Operaciones Pendientes (Letras Bancarias) ... ...
Banco Hipotecario de Chile	218,900.00	Caja ... ...
Fondo de Reserva	13,500.00	Acciones y Bonos ... ...
Fondo de Eventualidades	30,000.00	Enseres y Muebles ... ...
Utilidad	57.017.81	Forraje (Existencia) ... ...
		Letras por Cobrar ... ...
		Banco Chile (Estación) ... ...
		Responsabilidad. Fdo. Reserva ...
	$ 1.427,986.41	

Ganancias y Pérdidas

DEBE		HABER
Enseres y muebles	$ 1,000.00	Saldo que resulta al Haber de la cuenta, comisiones ... ...
Gastos Conservación Feria	3,389.35	
Intereses y Descuentos	23,324.12	
Gastos Generales	14,994.41	
Gastos Feria	15,670.47	
Sueldos	23,999.96	
Gastos organización Sociedad Feria Izquierdo. (Saldo)	5,874.75	
Utilidad	57,017.81	
	$ 145,270.87	

Santiago, 31 de Diciembre de 1918

ANGEL ALCALDE CRUCHAGA,
Contador.

JUAN ANTONIO GONZALEZ E
Gerente.

Los que suscriben, designados por la Junta General de Accionistas, para revisar los
Balance de la Sociedad Feria Izquierdo, certifican haber hecho un estudio de ellos, siéndoles
constancia que son llevados con orden y claridad.

HERNAN CRUZ G.

AUGUSTO LARRA

Santiago, 8 de Enero de 1919

Establecimientos Químicos del Rec

RECREO - VALPARAISO

(Camino Plano) - Casilla 4325. — Teléfono Inglés 39, R

Ofrecen los siguientes productos a precio de fábrica, por grandes y pequeñas can
CARBOLINEUM. — La pintura más económica y la mejor para madera.
NAPHTO-CARBOL. — Desinfectante aprobado y recomendado por el Instituto de
BARNIZ NEGRO IMPERMEABLE Y ANTICORROSIVO. — El mejor para fierr
de lona, madera y alambre.
NAFTALINA EN ESCAMA para cueros.
NAFTALINA EN POLVO para desnaturalizar sal.
NAFTALINA EN BOLITAS.
BREA para lanchas, para techos y pavimentos.
BENZOL.

ANTISARNICO PARA BAÑOS DE OVEJAS. — Aprobado por la Dirección General de G
del Ministerio de Agricultura de la República Argentina.

PRIMER PREMIO MEDALLA DE ORO, en la Exposición de Industrias de 1916. DIPL
HONOR de la Sociedad Fomento Fabril

AGENTES PARA LA VENTA:

Establecimiento Veterinario "LA HACIENDA

PASAJE BALMACEDA N.o 1. — TELEFONO INGLES 550 tado del Viernes — que fuera aprobado en general.

O sea: hay un proyecto de Asociación virtualmente aceptado por los industriales en la proporción que acabamos de ver y para cuyos Estatutos se ha de pedir la aprobación del Gobierno; y hay un proyecto de Asociación formulado por el Gobierno y aprobado en general en una de las Cámaras, del cual se puede afirmar que no es aceptado por los productores, ya que pugna, en punto a la forma de intervención del Estado, con el proyecto de éstos, si bien en cuanto a las finalidades, no existen antagonismos entre uno y otro.

Hay, pues, dos proyectos a medio camino: de diverso origen, y parecidas finalidades, pero que discrepan en eso de querer uno someter la mayoría de producción a la voluntad del 35 por ciento del poder productivo de la industria, en eso de usar el mismo proyecto de medidas de coacción—como la diferencia de 40 centavos oro en el derecho de exportación, por quintal, con que se recargaría a los productores no asociados— y en varios otros puntos relativos todos a la mayor o menor participación, a la participación en grado necesario o excesivo del Estado en el manejo de la industria.

No se puede aún decir que se ha creado así un conflicto, pero se puede afirmar que son posibles, en vista de la situación creada, algunas dificultades; y que esta coexistencia en la tramitación de los proyectos puede ocasionar el retardo de ambos y, por lo mismo, de la organización que se anhela.

El Presidente de la República, que es quien ha de resolver sobre la aprobación de los Estatutos que se sometan a él, para ese efecto, por lor organizadores de la Asociación de Productores de Chile, es, a la vez, el firmante del mensaje sobre la organización de la Asociación de Productores Salitreros, y no querrá pronunciarse sobre aquéllos hasta que las Cámaras no despachen, en un sentido o en otro, este último proyecto. Y si éste fuera en realidad aprobado por el Congreso ofrecería el inconveniente de ir a ejercitar una compulsión que la industria ha manifestado repudiar y no ser necesario, al aprobar el proyecto para su organización voluntaria, el Viernes último.

De todos modos, queda diseñada una dualidad de iniciativas que, proponiéndose unos mismos fines, usan medios contrapuestos, y no pueden conciliarse. Ambas iniciativas marchan en dirección opuesta: la de los salitreros, tiene que buscar al Gobierno para que la nueva Asociación adquiera personalidad jurídica; la del Gobierno iría hacia los salitreros para someterlos, queráis que no queráis, a la tutela de una minoría del poder productivo de la industria.

Dr. GIANELLI
Especialidad en sífilis, piel, vías urinarias.
21 DE MAYO 562
Consultas: 1 a 6.

GRANDES REBAJAS
EN NUESTROS DEPARTAMENTOS
De Confecciones para Señoras y Señoritas

Las prendas de la actual estación han sido rebajadas a precios muy convenientes para nuestra distinguida clientela.

Todos los modelos son de moda rigurosa, destacándose por su sencilla elegancia y la extremada delicadeza de la mano de obra.

Las confecciones de nuestros ATELIERS están a cargo de modelistas especiales, y las importadas son seleccionadas por nuestros compradores en las mejores casas de Paris.

En Confecciones para Señoras

VESTIDOS de velo en color liso y combinados, modelos elegantes, desde	$ 75.00
TAPADOS de lana, en colores muy de moda, desde	$ 98.00
TRAJES de brin, distintos colores y modelos, desde	$ 125.00
VESTIDOS de lana, colores y modelos muy elegantes, desde	$ 145.00
TRAJES sastre en lana, en colores obscuros y claros, gran surtido en modelos, desde	$ 155.00
VESTIDOS en seda, recién recibidos, en color y negro, desde	$ 165.00
TAPADOS de seda en color y negro, modelos muy elegantes, a	$ 175.00

En Confecciones para Señoritas

UN SURTIDO de vestidos en velo de algodón, bordados y brin de hilo, colores de moda unidos o combinados, bonitas hechuras con bordados u otros adornos, para niñitas, desde	$ 22.50
VESTIDOS en lanillas, hechuras variadas y nuevas, para niñitas, desde	$ 15.50
ELEGANTE vestido en velo de algodón, con adornos del mismo género, en tonos que combinan con los colores, y bordados a mano, para señoritas, talle 36|42, desde	$ 45.00

OFRECEMOS un gran surtido en tapados para playa, para niñas y señoritas, a precios muy rebajados.

Gath & Chaves Ltd.

POLITICA

Don Manuel Rivas Vicuña

La salud de este diputado liberal y Consejero de Estado ha mejorado en los últimos días, si bien el honorable señor Rivas Vicuña sigue guardando cama.

La casa del señor Rivas Vicuña ha sido muy visitada por sus numerosas relaciones sociales y políticas.

Proyectos de Hacienda

Con asistencia del Ministro señor Claro Solar, se reunió ayer la Comisión de Hacienda de la Cámara de Diputados.

Acordó informar favorablemente, entre otros, los siguientes proyectos:

Que organiza el Consejo General de Puertos, encargado del estudio, construcción y explotación de los puertos de la República.

Que prohibe de Coquimbo al sur, la exportación de cueros y prohibe, al mismo tiempo, el acarreo de este artículo por mar o por tierra de Valdivia a Coquimbo.

Comisiones parlamentarias

En la tarde de ayer se reunió la Comisión de Legislación y Justicia de la Cámara de Diputados, habiendo dejado muy avanzado el estudio del proyecto del señor Ramírez Frías sobre Sociedades Cooperativas de Consumos.

Esta Comisión dará término al estudio del proyecto en su próxima sesión.

—Para mañana está citada la Comisión de Gobierno del Senado, con el objeto de ocuparse del proyecto sobre Caja de los Empleados Públicos.

INTENDENCIA DE MAULE

Los presidentes de los partidos aliancistas de Cauquenes, han dirigido con fecha 6 del presente mes, una comunicación al Presidente de la Alianza Liberal, señor José María Valderrama, en la cual expresan que desde hace algún tiempo vienen informando a la Dirección de la Alianza, de la grave situación que se ha creado a los miembros de la Junta de Beneficencia, con motivo de la conducta observada por el Intendente de la provincia, señor Alejandro Guzmán, en contra de esa corporación, la cual está formada por miembros de todos los partidos políticos.

Termina la comunicación, solicitando el concurso del Presidente de la Alianza Liberal, a fin de dar término a una situación difícil para la Junta de Beneficencia y que perjudica los intereses locales.

CAMARA DE DIPUTADOS

Esta Corporación no celebró sesión ayer a ninguna hora, por falta de número.

Partido Radical

MANIFESTACION PINTO DURAN. —El Miércoles 15 del presente se llevará a efecto la comida que la juventud radical de Santiago ofrecerá al diputado por Antofagasta señor Antonio Pinto Durán.

Hasta este momento han adherido a la manifestación noventa y nueve personas. Mañana quedarán cerradas las inscripciones.

CENTRO RADICAL DE YUNGAY. —Hoy a las 17 horas celebrará sesión este centro, en la Avenida José Joaquín Pérez 5468.

Partido Demócrata

AGRUPACION DEMOCRATA. — QUINTA NORMAL. — En la sesión celebrada por los demócratas del sector Ecuador quedó constituído el siguiente comité de propaganda:

Manuel Moya, presidente.
Juan Ramírez, secretario.
José María Mendoza, tesorero.

Hoy Domingo a las 10 horas tendrá lugar la segunda reunión. Local: Ecuador 4285.

CENTRO SOCIAL DEMOCRATA. —Este Centro, en su última sesión de directorio acordó:

Celebrar las sesiones de directorio en lo sucesivo, los Martes desde las 20.30 a las 22.30 horas en vez de los Lunes;

Prorrogar hasta el 31 del corriente el plazo de admisión de socios fundadores.

La Flor de Cabañas
CIGARRILLOS
HABANOS EXTRAFINOS
27.A

LA HUELGA DEL PERSONAL DE LA TRACCION ELECTRICA

Las partes se ponen ayer de acuerdo y nombran un Tribunal Arbitral para que se pronuncie sobre las dificultades suscitadas entre obreros y patrones

HOY QUEDARA RESTABLECIDO EL SERVICIO DE TRANVIAS ELECTRICOS

El Tribunal Arbitral iniciará mañana su cometido

El movimiento huelguista del personal de la Empresa de Tracción Eléctrica ha tenido ayer una solución que indudablemente habrá de ser satisfactoria para ambas partes, gracias a la oportuna y eficaz intervención de los miembros de la comisión nombrada por la Junta Central Radical con este objeto.

Se llega a este acuerdo después de innumerables gestiones y cuando la opinión pública se mostraba ya impaciente ante las molestias y perjuicios que ocasionaba la paralización parcial de uno de los servicios más indispensables al tráfico diario.

Las partes se ponen de acuerdo para nombrar un Tribunal Arbitral

Hubo durante el día de ayer diversas gestiones preliminares, hasta que en una segunda reunión, en la que estuvo presente el diputado don Rafael Torreblanca, se llegó al acuerdo entre las partes que determina el acta que damos a continuación:

"A 11 de Enero de 1919 se reunió ante el señor Intendente de la provincia, la Junta de conciliación de que habla el decreto número 4353 de 14 de Diciembre de 1917 del Ministerio del Interior, compuesta de los señores Francisco Musso, José A. Díaz y Oscar Guzmán en representación del personal de la Empresa de Tracción Eléctrica, y los señores Juan Tonkin y Samuel Claro L., por ésta última.

Invitados por el señor Intendente se estudiaron una por una las peticiones del personal presentadas el señor Intendente el 4 del presente mes. No habiéndose producido acuerdo, el señor Intendente de conformidad con el artículo 4.o del citado decreto, los invitó a la constitución de un Tribunal Arbitral.

Aceptado por las partes, el personal propuso a don Anibal Mena L. y la Compañía a don Juan Tonkin.

Invitados a designar 3.o, el personal pidió a la Compañía le indicara nombres y ésta propuso el de los señores Salustio Barros, Luis Dávila Larraín y Luis Lagarrigue.

La comisión del personal pidió plazo para pronunciarse y se acordó dejar pendiente la designación de miembros del Tribunal para las 14 horas.

Se suspendió la sesión a las 12 horas.

Se reabrió la sesión a las 15 horas.

El Tribunal quedó constituido con las siguientes personas, por parte de la Empresa don Juan Tonkin, por parte del personal don Alejandro Rengifo Reyes, y como 3.o en discordia don Luis Lagarrigue.

El personal se compromete a volver al trabajo el día 12 a la hora de costumbre."

(Firmados) **Juan Tonkin, Francioco Musso, Alejandro Rengifo, Samuel Claro Lastarria."**

Hoy se restablecerá el servicio de tranvías

Por lo tanto desde hoy los obreros todos volverán al trabajo, restableciéndose el servicio de tranvías en la ciudad.

El Tribunal Arbitral se pronunciará sobre las dificultades entre obreros y patrones.

Mañana se reunirá el Tribunal Arbitral

El Tribunal Arbitral, o sea los señores Tonkin, Rengifo y Lagarrigue, se reunirán mañana a las 14 horas para resolver el asunto entregado a su criterio.

El Intendente informa al Presidente de la República del acuerdo

Terminadas las gestiones a que nos hemos referido más arriba, el señor Intendente se trasladá a la Moneda e informó al Presidente de la República y al Ministro del Interior sobre el acuerdo a que se había llegado por las partes en divergencia.

Los cerrajeros y herreros

Ayer se reunieron en la Intendencia a las 15 horas, los patrones y obreros del gremio de cerrajería y herrería.

Después de una larga discusión, las partes llegaron a ponerse de acuerdo en algunos puntos. Se acordó aumentar en un 5 por ciento los actuales jornales de los obreros. Se accedió también por parte de los patrones a otras peticiones secundarias de los obreros.

Quedó pendiente lo relativo a las horas de trabajo.

Los obreros por una concesión especial aceptaron trabajar 8 horas un cuarto, mientras se resuelve definitivamente el conflicto.

Los patrones aceptan el trabajo de 8 horas tres cuartos.

Todo esto se resolverá en una nueva reunión que se celebrará mañana en la Intendencia.

En caso de no llegar a un acuerdo, los obreros nos manifestaron que recobrarían la libertad de acción y mantendrían la huelga.

Los obreros del Agua Potable

A las 17 horas de la tarde de ayer, se reunió también en la Intendencia una comisión compuesta por el señor Alejandro Guillé, director de los trabajos del Agua Potable, un representante del Intendente y una comisión de trabajadores del agua potable.

En vista de que sólo un pequeño número habían abandonado sus trabajos, la Empresa los reemplazó inmediatamente, quedando así de hecho solucionadas las dificultades.

Se manifestó a los obreros cesantes que podían pasar a la oficina a hacer la cancelación de sus trabajos.

Peticiones de obreros ferroviarios

Una delegación del Consejo Federal número 1, se acercó ayer al Jefe de la seción Maestranza, señor Enrique Marfil, a manifestarle que deseaban hablar con el Director General de los Ferrocarriles, señor Manuel Trucco, para presentarle un memorial con algunas peticiones de los obreros ferroviarios.

El señor Trucco recibirá a los obreros el Martes próximo a las 14 horas.

Comunicación del señor Ramírez Frías a don Evaristo Ríos

Damos en seguida algunos acápites de una carta dirigida por el Diputado por Santiago, señor Tomás Ramírez Frías, al señor Evaristo Ríos.

"Santiago, 11 de Enero de 1919. —Señor don Evaristo Ríos. —Pte.

—Estimado amigo: — Terminada hoy satisfactoriamente la huelga de los empleados de la Tracción Eléctrica por la aceptación del arbitraje que resolverá las diferencias producidas, no puedo menos de felicitarlo cordialmente por la participación que cabe a Ud. en este buen resultado y felicitar también, por intermedio de Ud., a sus compañeros de labor.

Cuando hablé ayer con Ud., después de haber propuesto al señor Claro Lastarria la idea del arbitraje inmediato a falta de un acuerdo directo, no me cupo duda que la intervención que espontáneamente quise tomar en el asunto, sería coronado por el éxito si los obreros interesados aceptaban deferir al criterio tranquilo de Uds. Así ha sucedido; y ello es honroso tanto para Uds., como para los obreros, que han dado muestras de cordura y de patriotismo, manteniéndose dentro de los límites del orden.

Pero el mismo sentimiento de equidad que me lleva a aplaudir la conducta de Uds., y de los obreros, me obliga a decirles que han sido duros con el señor Claro Lastarria, calificándolo de traidor a la patria por la defensa que él hacía de la Empresa. Yo les ruego que se coloquen por un momento en la situación de este caballero; y que, con la mano en el corazón, me digan si él no habría faltado a sus deberes, dejando de defender, como su conciencia se lo dictaba, los intereses que le estaban confiados.

Réstame agregarle sobre lo mismo que una prueba evidente de que el señor Claro Lastarria no procedía por capricho o animosidad, sino por móviles respetables, es que aceptó desde luego el arbitraje que le propuse.

Antes de concluir me permito encarecerle, para que Ud. lo encarezca nuevamente a los obreros, la conveniencia de que se incorpore en el régimen normal de ellos con la Empresa, la idea complementaria del arbitraje, a saber, la creación de una junta permanente de tres delegados de los obreros y de tres de la Empresa presidida por ésta, pero con voto igualitario, para entender de todas las dificultades que puedan surgir, sometiéndolas en definitiva a arbitraje obligatorio para ambas partes en caso que se produzca sobre algún punto una divergencia irreductible.

Saluda afectuosamente a Ud. — **Tomás Ramírez Frías."**

¿Porqué no aprovechan Uds.
de la temporada de Verano?

Si desean Uds. librarse de preocupaciones
▪▪▪ mientras veranean, DIRÍJANSE a ▪▪▪

HUTH & Cía.
Puente 670

para cualquiera variación en su **INSTALACION ELECTRICA** o **REFORMA** en la **CONSTRUCCIÓN** de **SU CASA**, donde sus estimadas órdenes serán ATENDIDAS con el mayor ESMERO

TENEMOS:
BEAVER BOARD - FLAXINE - PINTURA OLSINA
MATERIALES ELECTRICOS
como tambien todos los materiales del ramo.

VENDIMIA 1919
Vendimiadoras MARMONIER - Vendimiadoras GAROLLA

Ofrecemos a precios sin competencia 20 diferentes modelos de moledoras de uva y vendimiadoras para vinificar en tinto y blanco.

Visiten nuestra exposición y pidan catálogos.

Raab, Bellet y Ca.
Santiago, Estado 235
Talca, Comercio 840

La Alianza Chilena

Compañía de Seguros Marítimos, contra Incendios, Accidentes, etc.

FUNDADA EN 1907

CONSEJO GENERAL DE ADMINISTRACION EN VALPARAISO:

Presidente: Señor LUIS F. PUELMA

Vice-Presidente Señor SANTIAGO C. SEVERIN

Consejeros

Señor GASTON PASCAL, Señor RUPERTO ALVAREZ, Señor RAFAEL URREJOLA, Señor ALFREDO FAZ, Señor S. GUILLERMO CONDON

Gerente: Señor ALFREDO FAZ

Agente en Valparaíso: Señor H. DAVENPORT

CONSEJO DE SANTIAGO

Presidente: Señor GUILLERMO EDWARDS

Vice-Presidente: Señor JULIO PEREIRA I.

CONSEJEROS:

Señor GUILLERMO J. SWINBURN, Señor LADISLAO ERRAZURIZ LAZCANO

Señor CARLOS EGUIGUREN

Agente en Santiago: Señor EDUARDO UGARTE A.

Sub-Agentes: Señor OLVALDO PEREZ VALDES, Señor RODOLFO IRARRAZAVAL LIRA

Agentes en Iquique: A. MOLFINO y Cía.

AGENTES EN PROVINCIAS

En Tocopilla	JUAN E. FRANZ	En Cauquenes	FCO. OLAVE R.
„ Antofagasta	ESPINOSA y Cía.	„ Parral	ARISTIDES ESPINOSA R.
„ Chañaral	J. CANTUARIAS G.	„ Chillán	DELFIN PANTOJA
„ Serena	FEDERICO VIRJILIO	„ Concepción	IGNACIO IBIETA y Cía.
„ Coquimbo	FEDERICO VIRJILIO	„ San Vicente	EMPRESA SAN VICENTE
„ ILLAPEL	I. ARACENA	„ Talcahuano	GMO. ELTON (Sec. Incendios)
„ San Felipe	S. PARRY	„ Talcahuano	M. GLEISNER y Cía. (S. M.)
„ Viña del Mar	RICARDO CARSON M.	„ Tomé	G. y A. HINRICHSEN y Cía.
„ Limache	AQUILES CANEPA	„ Coronel	GUILLERMO COSTER
„ Quillota	CARLOS LORCA B.	„ Lebu	DUHART Hnos. y Cía.
„ San Bernardo	J. SANCHEZ V.	„ Lota Alto	NAZARINO MELO F.
„ San Antonio	ALBERTO BARRIOS	„ Los Angeles	RICARDO SCHNAIDT
„ Melipilla	LUIS DELPIANO	„ Temuco	CARLOS NAVARRO M.
„ Buin	JUAN SOLIS	„ Carahue	ENRIQUE VALCK y Cía.
„ Rancagua	DANIEL LOPEZ M.	„ Valdivia	ROEPKE y Cía.
„ Nancagua	ARANCIBIA Hnos.	„ Osorno	Saelzer y Schwarzenberg
„ San Fernando	ARMANDO BARRIOS	„ La Unión	RICARDO SIEGLE y Cía.
„ Curicó	FROILAN MORAN	„ Puerto Montt	GERMAN OELCKERS
„ Talca	SMITS Y ASSLER	„ Calbuco	CARLOS OELCKERS
„ Linares	J. MARIA ESPINOZA		

OFICINAS:

En VALPARAISO: Cochrane, esquina Urriola, y en SANTIAGO: Agustinas 1165.

12.ª MEMORIA

Que el Consejo Directivo de la Compañía de Seguros "La Alianza Chilena" presenta a la Junta General de Accionistas en 17 de Enero de 1919

SEÑORES ACCIONISTAS:

Tenemos el honor de someter a vuestra aprobación la Memoria y Balance que corresponden al ejercicio de 1918.

Las operaciones del giro ordinario de la Compañía han producido la suma de	$	655,327.68
que agregada al fondo de accionistas		67,121.57
forman un disponible	$	722,449.25

que proponemos distribuir como sigue:

A Fondo de Reserva para completarlo, conforme a los Estatutos	$	98,897.64
A cubrir el dividendo provisorio pagado en Julio último		180,000.—
Repartir un dividendo final de $ 2.75 por acción		220,000.—
Pasar a fondos de reseguros de los riesgos vigentes		150,000.—
Y dejar en fondos de accionistas el saldo de		73,551.61
	$	722,449.25

La revisión del avalúo de nuestras inversiones en valores mobiliarios deja un saldo a favor de $ 114,847.65 que se ha abonado directamente al Fondo de Fluctuación de Valores y de Eventualidades.

Si fuere aceptada esta proposición, los fondos efectivos de la Compañía quedarían representados como sigue:

Capital, totalmente pagado	$ 2.000,000.—
Fondo de Reserva, completo	500,000.—
Fondo de Reseguro de los Riesgos Vigentes	500,000.—
Fondo de Fluctuaciones de Valores y de Eventualidades	1.119,844.24
Fondo de Accionistas	73,551.61
Total	$ 4.193,395.85

Corresponde a la Junta hacer la elección de los que deberán desempeñar las funciones de Directores, por el bienio de 1919 y 1920, conforme al art. 5.o de los Estatutos.

También corresponde a la Junta la designación de la Comisión Revisora de Cuentas del año actual.

Valparaíso, 3 de Enero de 1919

EL CONSEJO DIRECTIVO DE LA COMPAÑIA

BALANCE de la Compañía de Seguros "La Alianza Chilena"

EN 31 DE DICIEMBRE DE 1918

ACTIVO

Bienes Raíces		1.355.300.04
Acciones de Sociedades Anónimas		3.111.780.—
Muebles de Oficina	$ 8.422.08	
Primas por cobrar	84.481.14	
Cuentas por cobrar	6.995.83	
Agencias: Saldos en cuentas y remesas en camino	$ 50.054.—	149.953.05
Bancos: Saldos en cuentas corrientes	$ 117.985.04	
Caja: en cheques y en efectivo	2.685.90	120.670.94
Dividendo provisorio		180.000.—
		$ 4.917.704.03

PASIVO

Capital pagado		$ 2.000.000.—
Fondo de Reserva	$ 401.102.36	
Fondo de Reseguros	350.000.—	
Fondo de Accionistas	67.121.57	
Fondo de Fluctuación de Valores y de Eventualidades	1.119.844.24	1.938.068.17
Dividendos por pagar	$ 8.714.75	
Liquidaciones Pendientes	106.429.91	
Primas de reseguros por pagar	92.462.47	
Cuentas varias por pagar	25.336.88	
Operaciones Pendientes	91.364.17	324.308.18
Ganancias y Pérdidas		655.327.68
		$ 4.917.704.03

GANANCIAS Y PÉRDIDAS

DEBE

Siniestros, reseguros, gastos generales y agencias, contribuciones, etc.	$ 1.350.424.64
Saldo, o sea ganancia en los negocios ordinarios de la Compañía, en el año de 1918	655.327.68
	$ 2.005.752.32

HABER

Primas de seguros	$ 1.592.985.41
Intereses y Arriendos	412.766.91
	$ 2.005.752.32

Valparaíso, 31 de Diciembre de 1918

LUIS SOFFIA B., Contador.

ALFREDO FAZ, Gerente General.

INFORME DE LA INSPECCION

Conforme con los libros y comprobantes que hemos examinado.

Valparaíso, Enero de 1919

MARCELO A. MENA, Inspector.

JOSE GANGAS, Inspector.

ACCIONES DE PROPIEDAD DE LA COMPAÑIA DE SEGUROS "LA ALIANZA CHILENA", EN 31 DE DICIEMBRE DE 1918

			Valor efectivo.
200	Banco Hipotecario de Chile	a $ 600.— c/u	$ 120,000.00
200	Banco Hipotecario (Valparaíso)	a $ 110.— "	$ 22,000.00
1,000	Banco Español de Chile	a $ 160.— "	$ 160,000.00
5,000	Refinería de Penco	a $ 120.— "	$ 600,000.00
5,000	Explotadora de Tierra del Fuego	a $ 90.— "	$ 450,000.00
2,000	Salitres de Antofagasta	a $ 110.— "	$ 220,000.00
1,000	Lota y Coronel	a $ 575.— "	$ 575,000.00
100	Población Vergara	a $ 300.— "	$ 30,000.00
110	Industrial	a $ 170.— "	$ 18,700.00
1,650	Cervecerías Unidas	a $ 300.— "	$ 465,000.00
5,518	Seguros La Chilena Consolidada	a $ 60.— "	$ 331,080.00
2,000	Cía. Chilena de Tabacos	a $ 55.— "	$ 110,000.00
100	Compañía de Gas de Santiago	a $ 100.— "	$ 10,000.00
	Total		$ 3.111,780.00

La Chilena Consolidada

COMPAÑIA DE SEGUROS MARITIMOS, CONTRA INCENDIOS, ACCIDENTES, ETC.

Autorizada por Supremo Decreto de Septiembre 6 de 1905

Consejos de Administración de la Compañía

CONSEJO GENERAL EN VALPARAISO

PRESIDENTE: Sr. LUIS F. PUELMA

VICE-PRESIDENTES: Srs.: JOSE TOMAS RAMOS y R. y SANTIAGO C. SEVERIN

CONSEJEROS:

Sres. RAMON PUELMA BESA, ALFREDO FAZ, JORGE BREYNAT, RICARDO LYON PEREZ, MIGUEL MOREL C. y JOSE FABRES PINTO

Gerente General: Sr. ALFREDO FAZ

Agentes en Valparaíso: Srs. J. ENRIQUE LYON y JOSE PIÑ

Agente de la Sección Accidentes: Sr. OSCAR RUIZ TAGLE

CONSEJO LOCAL DE SANTIAGO

Presidente: Sr. GUILLERMO EDWARDS Vice-Presidente: Sr. GUILLERMO J. SWINBURN

CONSEJEROS

Sres. LUIS GONZALEZ EDWARDS, ALBERTO BASCUÑAN M. y ARTURO CLARO PRIETO

Gerente en Santiago: Sr. EDUARDO UGARTE A.

Agentes en Santiago: Sres. SWINBURN y Cía. y ALBERTO RIED

AGENTES EN IQUIQUE: Sres. A. MOLFINO y Cía.

AGENTES EN PROVINCIAS

En Tocopilla	JUAN E. FRANZ.	En Constitución	JACINTO QUIÑONES.
" Antofagasta	BRUNA, SAMPAIO Y CIA.	" Linares	J. MARIA ESPINOZA.
" Taltal	JOSE MACCHIAVELLO.	" Chillán	DELFIN PANTOJA.
" Chañaral	J. CANTUARIAS G.	" Concepción	IGNACIO IBIETA y Cía.
" Serena	JUSTINIANO MOAS.	" Talcahuano	Gmo. ELTON (Sec. Incendios)
" Coquimbo	FEDERICO VIRGILIO.	" Talcahuano	M. GLEISNER y Cía. (Sec. Mar.)
" Illapel	I. ARACENA.	" San Vicente	EMPRESA SAN VICENTE.
" Quillota	CARLOS LORCA B.	" Tomé	G. y A. HINRICHSEN y Cía.
" La Calera	EDUARDO LE-FORT.	" Coronel	J. A. GRANFELDT F.
" San Felipe	S. PARRY.	" Lota	PEDRO AROSTEGUY.
" Panquehue	EMILIO BARRA.	" Lota Alto	NAZARINO MELO F.
" Los Andes	E. FABRES AVENDAÑO.	" Lebu	DUHART HERMANOS y Cía.
" San Bernardo	NESTOR SANCHEZ.	" Los Angeles	R. LAING.
" San Antonio	AGUSTIN MARIN.	" Angol	ARMANDO DE FOLLIOT
" Melipilla	RAMON VALDIVIESO.	" Temuco	CARLOS NAVARRO M.
" Buin	JUAN SOLIS.	" Carahue	ENRIQUE VALCK Y CIA.
" Graneros	MANUEL COUSIÑO O.	" Valdivia	ROEPKE Y CIA.
" Rancagua	JAVIER GUMUCIO.	" Osorno	SAELZER Y SCHWARZENBERG
" Rengo	EMILIANO LIRA.	" La Unión	RICARDO SIEGLE Y CIA.
" Nancagua	ROBERTO DE LA CALLE.	" Puerto Montt	OELCKERS Y PAULY.
" Curicó	PERFECTO MERINO.	" Calbuco	CARLOS OELCKERS.
" Talca	SMITS Y ASSLER.	" Ancud	ALBERTO MONTE ALEGRE.
" Cauquenes	FCO. OLAVE R.	" Punta Arenas	C. DE SEGUROS LA AUSTRAL
" Molina	ARTURO VERGARA C.		

OFICINAS

EN VALPARAISO: En su edificio propio: calle Cochrane, esquina Urriola

EN SANTIAGO: calle Agustinas 1165

27.a Memoria que el Consejo General de Administración presenta a la Junta General Ordinaria de Accionistas en 17 de Enero de 1919

SEÑORES ACCIONISTAS:

Dando cumplimiento a los Estatutos, tenemos el honor de presentar a vuestra aprobación Memoria y Balance de la Compañía, correspondientes al segundo semestre de 1918:

Las operaciones del giro ordinario han producido una utilidad de	$	332,794.15
que agregada al fondo de accionistas de		192,773.10
forman un total disponible de	$	525,567.25

Proponemos la siguiente distribución:

Repartir entre los Accionistas un dividendo de $ 3 por acción	$	240,000.00
Pasar a Fondo de Fluctuación de Valores y de Eventualidades		97,672.25
Y dejar en Fondos de Accionistas el saldo de		187,895.00
	$	525,567.25

La cotización de las inversiones en valores mobiliarios, de propiedad de la Compañía, han tenido durante el semestre un aumento de $ 277,327.75, que ha sido traspasado directamente al Fondo de Fluctuación de Valores y de Eventualidades.

Si fuere aceptada esta proposición, los fondos efectivos de la Compañía quedarían representados como sigue:

Capital, totalmente pagado	$	2.000,000.00
Fondo de Reserva, completo		500,000.00
Fondo de Reseguros de los Riesgos Vigentes		600,000.00
Fondo de Fluctuación de Valores y de Eventualidades		1.600,000.00
Fondo de Accionistas		187,895.00
Total	$	4.887.895.00

Corresponde a la Junta la designación de Inspectores, para el examen de las cuentas del actual semestre.

Valparaíso, 3 de Enero de 1919.

EL CONSEJO GENERAL DE ADMINISTRACION.

BALANCE general de la Compañía de Seguros "La Chilena Consolidada"

EN 31 DE DICIEMBRE DE 1918

ACTIVO

Bienes Raíces		$ 2.165,640.28
Acciones de Sociedades Anónimas		
200 Banco Hipotecario de Chile, a $ 600 c/u.	$ 120,000.00	
245 Banco Hipotecario de Valparaíso, a $ 110 c/u.	26,950.00	
1,000 Banco Español de Chile, a $ 160 c/u.	160,000.00	
100 Compañía de Diques, a $ 250 c/u.	25,000.00	
1,000 Cía. Refinería de Penco, a $ 120 c/u.	120,000.00	
1,000 Cía. Refinería de Viña del Mar, a $ 90 c/u.	90,000.00	
1,200 Cía. de Salitre de Antofagasta, a $ 100 c/u.	120,000.00	
30 Cía. de Gas de Valparaíso, a $ 90 c/u.	2,700.00	
500 Cía. de Lota y Coronel, a $ 575 c/u.	287,500.00	
3,000 Cía. Explotadora de Tierra del Fuego, a a $ 85 c/u.	255,000.00	
1,650 Cía. Cervecerías Unidas, a $ 300 c/u.	495,000.00	
424 Cía. Sud-Americana de Vapores, a $ 170 c/u.	72,080.00	
2.000 Cía. Chilena de Tabacos, a $ 55 c/u.	110,000.00	
18,960 Cía. de Seguros La Alianza Chilena, a $ 55 c/u.	1.042,800.00	$ 2.927,030.00
$ 166,000 Bonos de la Caja Hipotecaria del 8 por ciento		166,000.00
Muebles de oficinas	$ 8,422.11	
Agencias: Saldos en cuentas y remesas en camino	114,064.76	
Primas por cobrar	71,838.68	
Cuentas varias por cobrar y por pagar, saldo	79,901.39	274,226.94
Cuentas corrientes en los Bancos	$ 130,564.97	
Caja, en cheques y en efectivo	673.80	131,238.77
		$ 5.664,135.99

PASIVO

Capital pagado		$ 2.000,000.00
Fondo de Reserva	$ 500,000.00	
Fondo de Reseguros	600,000.00	
Fondos de Fluctuaciones de Valores y de Eventualidades	1.502,327.75	
Fondo de Accionistas	192,773.10	2.795.100.85
Dividendos por pagar	$ 25,560.50	
Liquidaciones pendientes	125,148.05	
Primas por pagar	31,080.12	
Operaciones pendiente	182,728.32	364,516.99
Deuda a la Caja de Crédito Hipotecario		171,724.00
Ganancias y Pérdidas		332,794.15
		$ 5.664,135.99

GANANCIAS Y PERDIDAS

DEBE

Siniestros, reseguros, gastos generales, contribuciones, etc.	$ 765,099.06
Saldo, o sea ganancia líquida en el segundo semestre de 1918	332,794.15
	$ 1.097,893.21

HABER

Primas de seguros	$ 870,255.16
Intereses y Arriendos	227,638.05
	$ 1.097,893.21

Valparaíso, 31 de Diciembre de 1918.

LUIS SOFFIA B., Contador

ALFREDO FAZ, Gerente

INFORME DE LA INSPECCIÓN

Conforme con los libros y documentos que hemos examinado.

Valparaíso, Enero de 1919.

MARCELO A. MENA — Inspectores — ALBERTO DE LA VEGA

INFORMACIONES DEL EXTRANJERO

SERVICIOS DE NUESTROS CORRESPONSALES ESPECIALES, vías Eastern y Colón, de "The Associated Press", vía Colón, y de la Agencia Havas

HOY SE REUNE EN PARIS EL CONSEJO SUPREMO INTER-ALIADO

LOS REPRESENTANTES DE LOS DIVERSOS PAISES DE LA ENTENTE RESUELVEN ELEGIR PRESIDENTE DEL CONGRESO DE LA PAZ A GEORGES CLEMENCEAU

QUEDA DEFINITIVAMENTE REORGANIZADO EL GABINETE BRITANICO CON MR. LLOYD GEORGE COMO PRIMER MINISTRO

Las delegaciones de Gran Bretaña, el Brasil y la China al Congreso de Paz se encuentran en viaje a París

La constitución de la Liga de las Naciones

OPINIONES DE LA PRENSA DE PARIS

NUEVA YORK, 11.—Los diarios de París aseguran que, dentro de pocos días, los países de la Entente, entrarán a ocuparse seriamente de la constitución de la Liga de las Naciones. La delegación americana está actualmente ocupada en trazar un proyecto, que coloque esta delicada cuestión, en un justo medio, con el objeto de no herir susceptibilidades, tanto entre los americanos como entre los aliados, tomando para ello como base, la simple asociación, sin que ningún país abandone sus derechos de soberanía. A este respecto, se dice que si las hostilidades hubiesen durado un año, las naciones contrarias a este proyecto, lo habrían estimado como la más justa y hacedera solución.

Las sesiones sobre la discusión de este proyecto, serán puestas incesantemente en conocimiento del público. Se sabe que el Presidente Wilson está ansioso de llegar a una solución y se quedará en Europa hasta que las cuestiones relacionadas con este principio, sean definitivamente arregladas, insistiendo, al mismo tiempo, en que las cuestiones inherentes a la Liga, inmediatamente después de que sean presentadas al Congreso de la paz.

Se espera que habrá divergencias de opiniones, emanadas del nuevo programa naval de los Estados Unidos y de los discursos pronunciados por el jefe del Gabinete de Francia, M. Clemenceau y por las peticiones formuladas por Italia.

Sin embargo, nadie duda de que el Presidente Wilson, haya llegado a un acuerdo con los aliados, en estas materias, siempre que estos reconozcan sus principios sobre el derecho de las internacionalidades para la formación de los nuevos Estados europeos, el desarme universal, para un porvenir más o menos cercano, y el arbitraje inmediato para las diferencias que puedan surgir entre las naciones.

El Gobierno francés, según lo afirman los corresponsales, se esfuerza en disipar la impresión de que Francia sea hostil a la constitución de la Liga de las Naciones; y sobre este particular, se asegura que adoptará el proyecto de M. León Bourgeois, basado, como se sabe, en las garantías y seguridades que Francia pedirá para el futuro y en la alianza actual, como núcleo de la Liga.

CONDICIONES PARA LA PROLONGACION DEL ARMISTICIO

PARIS 11. — Se anuncia de fuente autorizada que los aliados exigirán nuevas condiciones para la prolongación del armisticio, especialmente en lo que se refiere a Polonia.

COMPOSICION DEL NUEVO MINISTERIO BRITANICO

LONDRES, 11.—El nuevo Ministerio, incluyendo a los sub-secretarios, ha quedado compuesto por 30 unionistas, 25 liberales y 5 laborista.

LOS ALIADOS PIDEN EL "BADEN" EN VEZ DEL "MACKENSEN"

LONDRES, 11.—Los aliados han pedido el buque de guerra "Baden" en vez del "Mackensen", que todavía no está terminado.

LA DESMOVILIZACION DE LA MARINA ALEMANA

LONDRES, 11. — Una información suministrada por la Agencia Reuter dice:

"El acorazado "Baden", solicitado por el Almirantazgo británico en vez del "Mackensen" que no está aun terminado, ha sido llevado con las precauciones debidas a Scapaflow.

"La comisión naval aliada que visita los puertos alemanes anuncia que la desmovilización naval alemana continúa en forma satisfactoria, aunque la situación se presenta llena de dificultades debido a la negligencia de los oficiales y marineros que han provocado algunos motines. Hubiera bastado tan sólo poner fuera de servicio a los barcos que se quedarían en Alemania, pero la comisión británica los ha hecho inutilizables exigiendo el retiro de los cañones, las municiones, los instrumentos de regulación del tiro y otros armamentos, que han sido colocados en depósitos bajo la vigilancia de los aliados en las bases navales de Kiel y Wilhelmshaven.

"La desmovilización de las fuerzas navales está virtualmente terminada.

De 170 submarinos que estaban en construcción en Alemania la mayoría está ahora en armazones. De 70 que están ya terminados, 16 abandonarán el 12 de este mes Alemania para ser entregados a la flota británica".

LA PROLONGACION DEL ARMISTICIO

BASILEA, 11. — Los diarios alemanes anuncian que los plenipotenciarios aliados y alemanes, a pedido del mariscal Foch se reunirán en Trebes el 14 o el 15 de Enero para discutir la prolongación del armisticio.

LAS DEFENSAS DE HELIGOLAND

LONDRES, 11. — La Agencia Reuter ha informado:

"La comisión aliada enviada a las bases navales alemanas ha visitado Heligoland, y durante la visita no tuvo ninguna sorpresa. Las defensas naturales de Heligoland y las últimamente construídas son muy fuertes, pero nada en absoluto fué revelado que el Almirantazgo no conociera ya con anterioridad".

DECLARACION DEL MINISTRO DE RELACIONES FRANCES SOBRE LA POLITICA RESPECTO A RUSIA.

PARIS 11. — El Ministro de Relaciones Exteriores, M. Pichon, ha hecho una declaración relativa a la actitud de los aliados respecto a los maximalistas rusos, diciendo que el criminal régimen de los maximalistas no les daba derecho para ser reconocidos como un Gobierno regular.

"La política de los aliados, agregó el Ministro, debe consistir en ayudar a la reconstrucción de un Gobierno regular, que puede ser formado por los elementos honrados de Rusia".

Soldados norteamericanos desmovilizados

WASHINGTON 11. — El jefe del Estado Mayor, general Peyton March, ha declarado que la desmovilización norteamericana marcha dos veces más ligero que la británica.

Hasta el 10 de Enero han sido desmovilizados 693,889 soldados norteamericanos, mientras que hasta el 7 de Enero sólo habían sido desmovilizados 352,658 soldados británicos; y mientras que los oficiales norteamericanos desmovilizados alcanzaban a 47,028, los británicos sólo eran 3,038. Las tropas norteamericanas sujetas a desmovilización alcanzan a 1.151,000.

EL SOCIALISMO ALIADO DESPUES DE LA GUERRA

PARIS 11. — Informan de Bruselas que el Consejo General del partido obrero belga, en unión de la comisión de los diversos sindicatos, ha decidido convocar en Bruselas a todos los socialistas de las potencias aliadas, pertenecientes a la Oficina Central Internacional, a fin de exponer la forma y las condiciones por medio de las cuales se comprometerían a trabajar por el restablecimiento de la Asociación Internacional Socialista, que funcionaba antes de la guerra.

Se adoptó, al mismo tiempo, el procedimiento para la celebración de la próxima conferencia sindical.

SOBRE LA FIRMA DEL TRATADO DE PAZ

PARIS 11. — Las conferencias en que se fijarán los términos de paz se verificarán en la "Sala de los Trajes" del Palacio de Versalles. Los delegados franceses tienen la esperanza de que el tratado de paz se firme en la "Sala de los Espejos", donde los alemanes dictaron sus términos de paz en 1871.

REEMPLAZO DEL ALMIRANTE WEMYSS EN LA COMISION DE ARMISTICIO

LONDRES, 11.— Se anuncia oficiamente que el almirante Wemyss, debido a la urgencia de su trabajo, no ha podido asistir a la reunión de los miembros de la comisión de armisticio en Treves. Será reemplazado por el almirante Browning.

COMENTARIOS A UN FOLLETO SOBRE LA LIGA DE LAS NACIONES

LONDRES, 11.— Comentando el "Daily Telegraph" un folleto escrito por Mr. South sobre la Liga de las Naciones, dice:

"El Presidente Wilson Mr. Sauoth y otros creen que la Liga de las Naciones no es algo agregado al tratado de paz sino una cosa fundamental, sin la cual no se podrá hacer nada efectivo.

"No es bastante que los aliados dicten una paz que signifique un buen acuerdo sino que es indispensable formar una atmósfera apropiada para que la Liga sea una realidad.

"En la política uniforme de Francia, Gran Bretaña e Italia tenemos un núcleo para la futura Liga, el que puede ir extendiéndose hasta incluir a todas las Naciones que se conformen con los mismos principios generales.

"Es natural que cada nación tenga su programa propio de paz; es natural que Francia desee una mejor frontera en el Rhin, y que pida indemnizaciones; es natural y que los sur-eslavos tengan aspiraciones encontradas en el Adriático.

"Nunca como ahora hubo mayor necesidad de tener una firme fe y una mutua confianza, que puedan hacer que las controversias se resuelvan en un terreno elevado de buena voluntad.

"Si los Estados Unidos, Gran Bretaña y Francia se mantienen estrechamente asociados, hay razonables esperanzas de construir un mundo mejor."

CHOQUES ENTRE POLACOS Y ALEMANES

LONDRES, 11. —Ha habido una encarnizada lucha en Hagen, Westfalia, entre dos compañías de voluntarios de las provincias orientales y las tropas locales de policía. Las tropas locales obraron militarmente contra los polacos. Los voluntarios opusieron una defensa obstinada.

Partida de los delegados británicos

A LA CONFERENCIA DE PAZ

LONDRES, 11. — Los delegados británicos a la conferencia de paz partieron a París esta mañana. El premier Lloyd George, los primeros Ministros de los Dominios y los representantes de la India viajaron por la ruta ordinaria. Mr. Bonar Law se dirigió en aeroplano.

Un verdadero ejército de funcionarios oficiales y corresponsales de diarios acompañaron a Mr. Lloyd George.

LOS DELEGADOS BRASILEÑOS AL CONGRESO DE PAZ LLEGARAN EL 23

PARIS, 11. — Se espera que la delegación del Brasil a la Conferencia de paz llegará a esta ciudad el 23 de Enero. A la cabeza de la delegación viene el señor Magalhaes.

Clemenceau

PRESIDENTE DEL CONGRESO DE PAZ

PARIS, 11. — El Premier Clemenceau será elegido Presidente permanente del Congreso interaliado de paz, como una manifestación y tributo al primer Ministro de la nación donde se celebra la conferencia.

Todos los delegados, de común acuerdo, decidieron hacer este nombramiento.

LLEGADA DE LA DELEGACION CHINA AL CONGRESO DE PAZ

PARIS, 11.—Todos los delegados de China al Congreso de paz llegaron a esta ciudad.

Desde Pekin se anuncia que se ha llegado a un completo acuerdo entre las fracciones del norte y del sur, de modo que la delegación representará a la China unificada.

COMISION QUE ESTUDIARA LA ENTRADA DE ESPAÑA A LA LIGA DE LAS NACIONES

MADRID, 11.—El Gobierno ha publicado los nombres de las personas que forman la Comisión encargada de estudiar la entrada de España a la Liga de las Naciones. Esta Comisión está formada por el ex-Premier Maura, el general Weyler, el ex-Ministro de Finanzas González Besada, el ex-Ministro de Guerra Juan La Cierva, el ex-Ministro de Obras Públicas Cambó, el ex-Ministro de Finanzas Santiago Alba, el ex-Premier García Prieto, marqués de Alhucemas, y el señor Rafael Gasset.

LAS EXCURSIONES A LAS REGIONES DEVASTADAS DE FRANCIA

PARIS, 11.—Durante las reuniones efectuadas en la Oficina Nacional de Turismo, presididas por el Ministro de Comercio M. Clementel, se anunció la organización de los primeros viajes a las regiones devastadas. Los visitantes se dirigirán primero a Reims y Berry au Bac, en donde se instalarán hoteles. Se establecerán circuitos de automóviles en Verdun, Reims y Arras durante la primavera.

Reunión del Consejo Superior Inter-Aliado

El programa de las conferencias de paz

PARIS, 11.—El Consejo Superior Inter-Aliado se reunirá mañana Domingo y en él participarán el Presidente Wilson, M. Clemenceau, Mr. Lloyd George, el señor Orlando y el generalísimo Foch.

El Consejo se ocupará primeramente de la renovación del armisticio y examinará la memoria de introducción redactada para la conferencia de paz y que contendrá el orden de los trabajos.

La sesión del Lunes será dedicada a la reunión preliminar de la paz. El presidente y el secretario general de la conferencia serán elegidos en esta reunión.

"L'Echo de París" cree que los delegados extranjeros piensan elegir a M. Clemenceau como presidente y a M. Dutasta, como ayudante del vice-presidente, que será probablemente algún presidente del Consejo de una gran potencia.

Parece probable que las sesiones se efecúen los Martes, Miércoles y Jueves de cada semana para permitir a los jefes de los gobiernos italianos e inglés dirigirse a sus respectivas capitales en caso necesario.

"Le Matin" cree que es probable que nuevas condiciones serán propuestas a Alemania para la prolongación del armisticio.

"Le Figaro" cree que en el comienzo mismo de la discusión se empeñará un debate sobre la cuestión general de los reglamentos territoriales, e inmediatamente después se tratará de las cuestiones territoriales relativas a la frontera occidental de Francia, Alsacia y Lorena y el modus vivendi que se preconiza para la margen izquierda del Rhin. En conclusión, cree que en un máximo de dos meses y medio, o sea en Marzo, los plenipotenciarios podrán arreglar en todos sus detalles los preliminares de paz.

La conferencia habrá hecho su obra y el Congreso no tendrá que trabajar sino que sobre proyectos fijos.

LA DESTRUCCION DEL NORTE DE FRANCIA

PARIS, 11.—Los delegados ingenieros americanos que visitan las ciudades industriales del norte, destruídas por los alemanes, especialmente Arrás y la región minera de Lens, han podido constatar la destrucción total, sabia y tenazmente realizada por los alemanes. La ciudad de Albert se encuentra igualmente destruída. La delegación se encuentra muy impresionada por lo que ha visto en este viaje y en el que ha constatado que los atentados alemanes contra la humanidad entera, especialmente contra las industrias, no podrán ser borrados con las indemnizaciones pecuniarias.

FRANCIA Y LA SOCIEDAD DE LAS NACIONES

PARIS, 11.—El jefe del Gabinete, M. Clemenceau, ha anunciado que M. Leon Bourgeois le ha invitado a venir a celebrar con él una entrevista, con la intención de plantear la cuestión de la Sociedad de las Naciones, en la primera sesión que celebre la conferencia interaliada.

M. Clemenceau pedirá con este objeto que se constituya una comisión interaliada que se encargue de hacer los estudios preparatorios. En el caso de que esta proposición fuera aceptada. Francia se haría representar ante esa comisión, por el mismo autor de la idea, M. Bourgeois.

LOS PROBLEMAS ECONOMICOS ANTE LA PAZ

NUEVO SISTEMA PARA CONSERVAR CARNES

NUEVA YORK 11. — Un nuevo procedimiento para secar carnes y pescado ha sido descubierto por el doctor Arthur H. Mac-Kee, profesor de ingeniería química de la Columbia University, Nueva York. Se cree que este procedimiento es práctico y producirá como resultado una gran economía en el costo de la refrigeración y espacio en el volumen que se ocupe en las bodegas de los barcos, evitando, asimismo, toda pérdida de alimentos que tengan algún valor.

Los huesos, la grasa sobrante, etc., son eliminados previamente y el pescado o la carne son cortados en pequeños trozos o lonjas, puestos en seguida en un espacio en el cual se ha hecho el vacío y mantenido durante el largo tiempo que dura el proceso de secar la carne, a una temperatura baja. Según expone el doctor Arthur Mc-Kee, no es necesario ningún otro procedimiento.

"Durante muchos años se han estado efectuando tentativas para secar las cernes por los mismos métodos usados para secar los vegetales, declara el doctor Mc-Kee, pero el producto obtenido no era agradable al paladar. Mediante este nuevo procedimiento, la carne queda como fresca cuando se le agrega agua; pues no existe dentro de ella producto químico alguno, excepto el hecho de que se le haya quitado toda el agua; por otra parte, la carne o el pescado secos en estas condiciones, pueden mantenerse indefinidamente".

El costo de este procedimiento no excede del de la refrigeración, y contribuirá a hacer bajar el precio de la carne en los mercados que tienen que proveerse de la que es enviada desde puntos distantes. Una de las principales economías de este procedimiento estriba en el peso y espacio que ocupa, en los barcos, lo que por supuesto hará que este producto sea preferido para alimentar a los ejércitos, marinas, obras de ingeniería y, en general, a todos los puntos donde se carezca de abastecimientos adecuados o carnes frescas.

Una detenida investigación sobre este nuevo sistema y sus resultados ha sido hecha por el mayor Murlin, del Cuerpo Sanitario del Ejército de los Estados Unidos, quien ha emitido un informe favorable, recomendándolo para usarlo en el ejército. Bajo su dirección se prepararon 300 libras de esta carne, se la mantuvo por algunas semanas guardada, y cuando fué servida se la encontró en condiciones por demás satisfactorias.

LA SITUACION EN RUSIA

EL PRESIDENTE TSCHAIKOWSKI PARTE A PARIS

ARCANGEL, 11.—El Presidente Tschaikowski partirá desde Arcángel a París, a invitación del ex-premier, Príncipe Lvoff, que actualmente se encuentra en París, para expresar el punto de vista de los rusos sobre los problemas del norte. Tschaikowski espera conferenciar en París con el Presidente Wilson.

SITUACION DE LAS TROPAS NORTEAMERICANAS EN ARCANGEL

WASHINGTON, 11.—El jefe del Estado Mayor, general Peyton March, ha publicado una noticia enviada por el agregado militar norteamericano en Arcángel, y que indica que la situación militar y sanitaria de las tropas es satisfactoria.

No se ha recibido confirmación a la noticia de que las tropas británicas se están retirando de Arcángel.

MATANZAS DE ALEMANES ATRIBUIDAS A LOS MAXIMALISTAS

BERLIN, 11. — El Jueves los maximalistas estaban asesinando a los alemanes de las provincias Bálticas, según lo declarado por un ex-Ministro alemán, que dijo que las condiciones de Curlandia, Livonia y Riga eran extremadamente malas, agregando que los ataques de los maximalistas contra los alemanes hacían recordar la histórica San Bartolomé.

GRAN BRETAÑA PROPONE ENVIAR MENSAJES DE PAZ A LOS DIVERSOS GOBIERNOS RUSOS

PARIS, 11.—El Ministro de Relaciones Exteriores M. Pichon ha declarado que Gran Bretaña propuso a Francia, Estados Unidos, Italia y Japón enviar un mensaje al Soviet, al Gobierno de Moscou, a los gobiernos de Kolchak, Denikine, Tschaikowski, y los otros constituídos en diversas partes de Rusia, para invitarlos a cesar completamente las hostilidades, violencias y represalias, y establecer la paz entre sí y con respecto a sus vecinos.

LA AMERICA LATINA ANTE LA PAZ

EL AFECTO DE SUR-AMERICA POR GRAN BRETAÑA

LONDRES 11. — El diplomático Sir Maurice de Bunsen, en un discurso que pronunció en el "Overshea Club", dijo:

"No hay la menor duda de que Gran Bretaña ocupa el primer lugar con referencia a la estimación de que goza en Sur-América. Gran Bretaña debe aprovechar este sentimiento para desarrollar sus relaciones. Hay que establecer en Londres una organización análoga al Instituto Pan-Americano de Washington".

La cooperación de la flota brasileña en la guerra

Elogios de la prensa inglesa

LONDRES 11. — Se están haciendo grandes preparativos, a fin de que la escuadra brasileña que debe llegar al puerto de Portsmouth, el 15 de Enero, sea acogida de una manera calurosa.

Los diarios recuerdan a este propósito que el Brasil interpretó su neutralidad de una manera muy liberal, y que puso sus buques más modernos de construcción inglesa, a disposición de los aliados, para efectuar patrullas al sur del Atlántico, cuando se alistó una parte de aquéllos y que ofreció igualmente, más tarde, buques del mismo tipo para hacer el servicio en aguas europeas.

El ofrecimiento fué aceptado y solamente la firma del armisticio, impidió darle la continuidad práctica.

Nunca se ha olvidado que el Brasil acogió al crucero "Glasgow" en uno de sus puertos, después de la batalla de Coronel, y demostró, de modo bien claro, sus sentimientos amigables para con las naciones aliadas, en general, y en particular para Inglaterra.

El Perú en las conferencias de la paz

LIMA 11. — El Gobierno americano ha insinuado al Gobierno del Perú que se haga representar en las próximas Conferencias de la Paz.

La admisión de los delegados peruanos a dicha Conferencia, será resuelta en la sesión preliminar, que celebrarán los delegados de las grandes potencias.

En caso de que la decisión tomada en esta sesión preliminar, sea favorable a esta idea el Perú nombrará como delegados a los actuales Ministros en Francia, Bélgica y Holanda.

INFORMACIONES GENERALES

Constitución del nuevo Gabinete británico

LONDRES 11. — El nuevo Gabinete ha quedado constituído como sigue:

Primer Ministro, Mr. Lloyd George;

Guarda - Sellos Privado y Jefe de Debates de la Cámara de los Comunes, Mr. Bonar Law;

Lord presidente del Consejo y Jefe de Debates de la Cámara de los Lores, Lord Curzon;

Ministros sin cartera, Mr. Barnes y Mr. Eric Geddes;

Lord Canciller, Sir Frederick Smith;

Ministro del Interior, Mr. Edward Short;

Ministro de Relaciones Exterjores, Sir Arthur BBalfour;

Ministro de las Colonias, Subsecretario de Guerra y Ministro de Aeronáutica, Mr. Winston S. Churchill.

Subsecretario del Ministerio de Aeronáutica, mayor general Seeley;

Ministro de Agricultura, Mr. Prothero;

Ministro de Instrucción, Mr. Fisher;

Ministro de Armamentos, que será también Ministro de Aprovisionamiento y Equipo, Mr. Andrew Weir.

Ministro para los asuntos de la India, Mr. Edwin Montagú;

Subsecretario de la India, Mr. Sinhx, que es el primer ciudadano hindú que llega a ser miembro del Gobierno británico;

Primer Lord del Almirantazgo, Mr. Walter Long;

Ministro de Obras Públicas, Sir Albert Stanley;

Ministro de Abastecimientos, Mr. George Roberts;

Ministro de Navegación, Mr. Joseph Mac-Clay;

Ministro del Trabajo, Mr. Horme;

Ministro de Pensiones, Mr. Lauring Worthing Stonevas;

Ministro de la Reconstitución Nacional, Mr. Auckland Geddes;

Ministro de Hacienda, Mr. Austin Chamberlain;

Lord Teniente de Islanda, Sir John French;

Secretario de los Asuntos de Irlanda, Mr. Lan;

Ministro de Comunicaciones y Direcciones, Sir Eric Geddes; y

Ministros sin cartera, Mr. Prothero y Mr. Weir, los cuales serán en breve nombrados Pares del Reino.

El actual Gabinete de Guerra, quedará momentáneamente en funciones.

ACTIVIDADES MAXIMALISTAS EN TIENTSIN

LONDRES 11. — Informaciones llegadas de Tientsin dan cuenta de las actividades de los maximalistas en las regiones situadas a lo largo de las vías férreas.

HUNDIMIENTO DEL "NANYO MARU"

LONDRES, 11. —El "Nanyo Maru", que iba en dirección a Marsella, se hundió en Hokkaido, el 2 de Enero. Según noticias recibidas de Kobe, toda la tripulación pereció.

HUELGA DE LOS OBREROS MARITIMOS DE NUEVA YORK

NUEVA YORK, 11. — La Federación de Obreros Marítimos proclamó la huelga general.

Los huelguistas han manifestado que aceptarían solamente las decisiones tomadas por el gabinete de trabajo de guerra, al cual el Presidente Wilson ha cablegrafiado en el sentido de que viera un modo de terminar el movimiento.

HUNDIMIENTO DEL VAPOR MERCANTE NORTEAMERICANO "CASTALIA".

HALIFAX 11. — El vapor norteamericano "Castalia" anunció radiotelegráficamente esta mañana que se estaba hundiendo rápidamente a 65 millas al sur de Canso, y pedía inmediata ayuda. Los vapores "Bergens Fjord" y "Warfrijian" se dirigen a toda velocidad a prestarle auxilio.

El vapor "Lady Laurier" ha transcrito desde Sydney un mensaje del "Castalia", que dice:

"S. O. S. (Nos estamos hundiendo). Longitud 80° Oeste; latitud 44° 40'. Las condiciones son extremadamente críticas, pues derivamos hacia el este. Necesitamos ayuda inmediata".

EL TESTAMENTO DE MR. ROOSEVELT

MINEOLA, 11.— El testamento del coronel Roosevelt, hecho el 13 de Diciembre de 1912, divide un fondo especial de 60,000 dólares, por iguales partes, entre sus hijos, y el resto se reparte entre sus ejecutores testamentarios, que son su viuda y sus hijos Jorge y Teodoro.

DIRECTOR GENERAL DE LOS FERROCARRILES NORTEAMERICANOS

LOS ANGELES, 11. — El Presidente Wilson ha nombrado a Mr. Walter D. Hines director General de los Ferrocarriles, en reemplazo de Mr. Mac Adoo.

Sección ESPECIAL

Artículos de plaqué, cobre, plata; artículos de aluminio para cocina, loza inglesa y en general un variado surtido de utensilios de usos domésticos.
Alfombras, linoleums, esparto crex, velocípedos, bicicletas, coches para guaguas.

Sección SANITACION

Baños en diversos tamaños; W. C. silenciosos, lavatorios, bidets, espejos y todo lo necesario en un cuarto de baño.
Cocinas importadas (para gas, coke, leña y carbón). Radiadores, estufas, refrigeradores, filtros. Toda clase de artículos sanitarios.

Sección ELECTRICIDAD

Importadores de la popular ampolleta PHILIPS. Lámparas eléctricas de todas clases y estilos, tulipas, pantallas, y todo lo concerniente al ramo. Motores y dinamos eléctricos.

Sección REMINGTON

Máquinas de escribir REMINGTON y accesorios para toda clase de máquinas de escribir; escritorios de cortina, cajas de fondo, muebles archiveros, sillones Morris, sillas y mesas para máquinas de escribir.

Sección AUTOMOVILES

ACCESORIOS PARA AUTOS e importación de los automóviles BUICK y Mc. FARLAN.

Sección Mercaderías Generales

Artículos para mecánicos, herreros, carroceros, carpinteros, fundidores, pintores, etc., etc. Correas en todas dimensiones, mangueras en muchas dimensiones.

Sección MAQUINARIAS

Bombas centrífugas y rotativas, molinos a viento, calderas, motores, segadoras y picadoras de pasto, renovadoras de alfalfa, rastrillos, arados, etc., etc.

MORRISON & Co.

AHUMADA 65, 67 y 77 :: Casilla 212, Santiago

La Casa E. TURRI, de SANTIAGO

Pasaje Balmaceda 10, calle Huérfanos frente a Gath y Chaves.

Casilla 3217

Compra cualquier premio de la Lotería Nacional Argentina, billetes argentinos, libras y toda clase de billetes de Banco y monedas, pagando el mejor tipo de la plaza.

E. TURRI

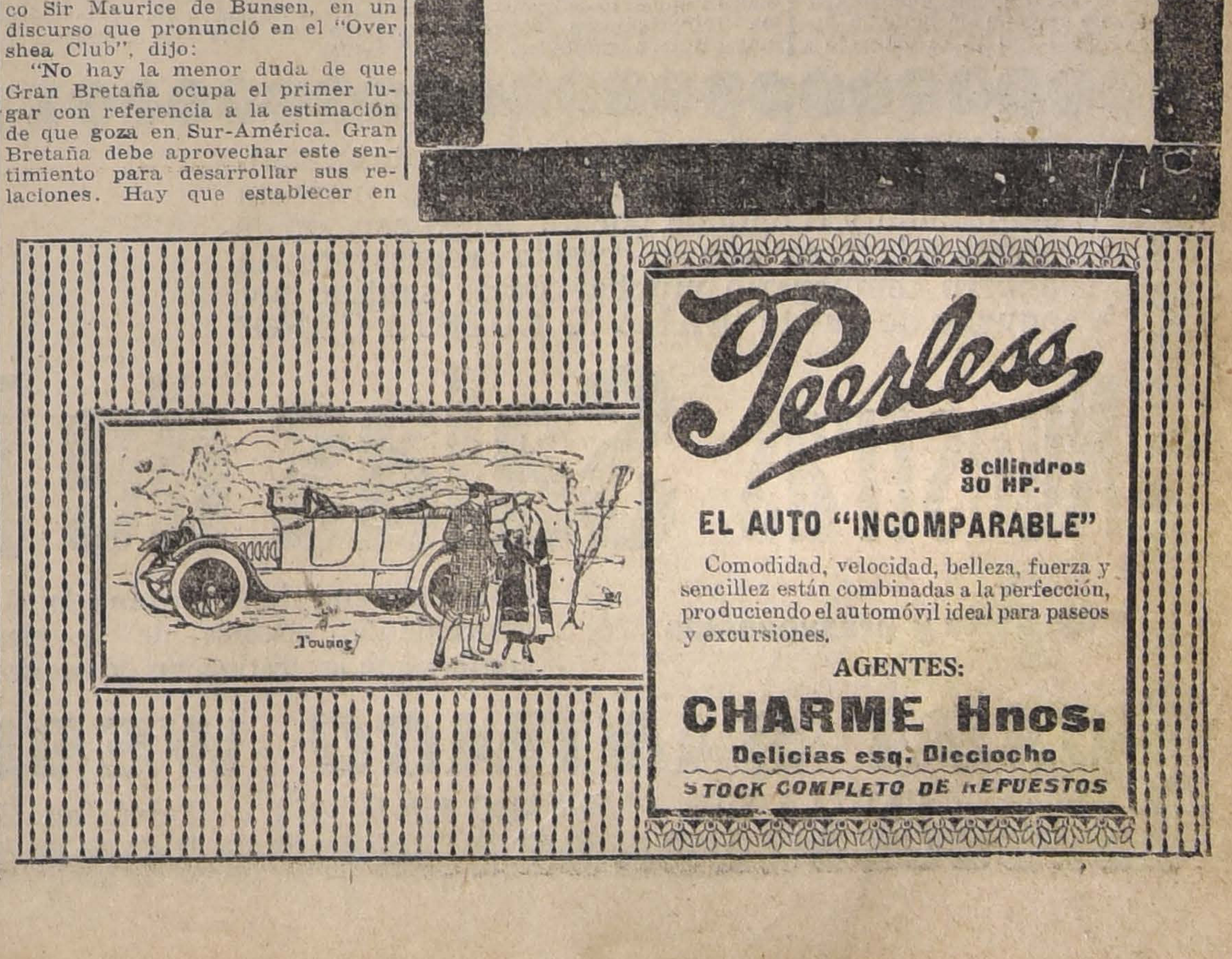

Peerless

8 cilindros 30 HP.

EL AUTO "INCOMPARABLE"

Comodidad, velocidad, belleza, fuerza y sencillez están combinadas a la perfección, produciendo el automóvil ideal para paseos y excursiones.

AGENTES:

CHARME Hnos.

Delicias esq. Dieciocho

STOCK COMPLETO DE REPUESTOS

Muerte del Emperador del Sahara

HEMPSTEAD, 11.—Madame Lebaudy comunicó esta noche por teléfono el sheriff que había muerto de un tiro a su marido, Jacques Lebaudy, conocido con el nombre de Emperador del Sahara.

DESCUBRIMIENTO DE UN COMPLOT DE LOS SINNFEINERS

DUBLIN, 11.— Esta mañana la policía hizo un raid al cuartel general de los sinnfeiners en Harcourt Street, donde encontró folletos dirigidos a los soldados norteamericanos que se encuentran en Irlanda. En ellos se dice: "¿Habéis ganado la guerra para remachar las cadenas de Irlanda? Nosotros os ayudamos a ganar vuestra independencia. ¿Estáis dispuestos a ayudarnos a conseguir la nuestra?"

CONFLICTO ENTRE PROPIETARIOS DE BARCOS Y EL GOBIERNO AMERICANO

NUEVA YORK 11. — La Asociación de Propietarios de Barcos, ha rehusado someter sus diferencias al Departamento de Trabajos de Guerra, según está dispuesto por el Gobierno desde la iniciación de las hostilidades.

LOS DIARIOS BRITANICOS ACOGEN DESFAVORABLEMENTE AL NUEVO MINISTERIO

LONDRES, 11.—Los diarios no han prestado muy buena acogida al nuevo Gabinete, y más bien se manifiestan dispuestos a criticarlo, por la falta en él de elementos nuevos.

LA REVOLUCION CENTRO - EUROPEA

El caudillo extremista Karl Liebknecht es muerto en Berlín durante un combate callejero

Las fuerzas del Gobierno parecen haber dominado por completo el movimiento maximalista

LA ESPOSA DE VON LUDENDORFF EN SUECIA

ESTOCOLMO 11. — El ex-jefe del Gran Estado Mayor alemán, general von Ludendorff, ha pedido al Gobierno de Suecia que permita la entrada en el país, de su esposa; este permiso ha sido acordado por el Gobierno, por el término de un mes.

SE PROCLAMA EL ESTADO DE SITIO EN EL DISTRITO DE VARSOVIA

AMSTERDAM, 11. —Los diarios publican la noticia de que 150 personas, fugadas de la ciudad de Dusseldorff, se han puesto bajo la protección de las tropas belgas.

Circula el rumor de que el Gobierno de Polonia, en vista de la gravedad de la situación, ha proclamado el estado de sitio en el distrito de Varsovia.

LOS ALEMANES SE APODERAN DE FERNBACH

AMSTERDAM 11. — Las tropas alemanas se apoderaron de Fernbach.

LA CAMPAÑA DE LOS ENEMIGOS DE EBERT, SCHEIDEMANN Y NOSKE.

LONDRES 11. — La "Frankfurter Zeitung" publica la siguiente información de Berlín:

"Los delegados de los grupos de la izquierda organizaron un comité central de Gobierno, a fin de evitar la efusión de sangre y conseguir la dimisión de Ebert, Scheidemann y Noske, reemplazándolos por dos socialistas independientes y un comunista en el Gabinete.

LLEGADA DE RUSOS A BERLIN

COPENHAGUE 11. — Numerosos rusos han llegado a Berlín en los últimos días. El socialista Liebknecht cuenta con una guardia rusa de 1,500 hombres.

La derrota de los espártacos

EN BERLIN

PARIS 11. — Las últimas noticias llegadas de Berlín confirman la completa derrota de los espártacos. Los obreros que trabajan en las fábricas de armas y municiones, a los cuales se consideraba como partidarios de Liebknecht, han manifestado su deseo de poner fin al derramamiento de sangre.

REFRIEGAS EN VARIAS CIUDADES DE BERLIN

COPENHAGUE, 11.— Ha habido las más serias refriegas en Dresden, Hamburgo, Augsburgo y Dusseldorff. La más encarnizada ha tenido lugar en Hamburgo, donde todavía continúa.

Las fuerzas del Gobierno en Berlín todavía no han conseguido dominar a los maximalistas. La lucha en las oficinas de la prensa continúa desde el Miércoles, y en ella se ha usado de cañones y arrojadores de llamas. Ha habido muchos muertos en estos disturbios.

Se anuncia la muerte de Liebknecht

LONDRES. 11. — Los diarios de Copenhague anuncian que el leader Liebknecht fué muerto el Jueves.

EXITOS DE LAS TROPAS DEL GOBIERNO CONTRA LOS ESPARTACOS

LONDRES, 11. — La "Frankfurter Zeitung" anuncia que las tropas gobiernistas, después de un recio combate se apoderaron de los locales ocupados por los espártacos en Rotefahne. Anuncia, además, que 14 compañías abandonaron a Von Eichorn y se pusieron a las órdenes del Gobierno.

La situación en Berlín

Noticias contradictorias

NUEVA YORK 11. — Los diarios publican despachos de sus corresponsales en Berlín, los cuales son muy contradictorios. Unos declaran que todo Berlín, excepto las vecindades de la Cancillería, se halla en poder de los espártacos.

Según algunos, el Gobierno, aunque dispone de un millón de hombres acuartelados, descuidó tomar las medidas de represión que la situación exigía. Los espártacos, gracias a las huelgas que fomentan, ganan terreno de hora en hora; y el Gobierno se ve obligado a llamar continuamente tropas voluntarias y elementos civiles en su ayuda.

Las posiciones que ocupan las fuerzas de ambos bandos, no han sufrido ninguna alteración.

En cambio, según otros despachos, la situación del Gobierno habría mejorado de una manera notable, desde el 9 de Enero. Los espártacos parecen atemorizados y ya no forman grupos como antes. Los agitadores se dirigen solamente a aquellos que saben positivamente que simpatizan con su causa.

De todos modos, se sabe que a cada momento se improvisan mítines y que el fuego de fusilería continúa intermitentemente.

Los locales de la prensa que han sido ocupados, forman verdaderas fortalezas sitiadas día y noche por las fuerzas del Gobierno.

Los partidarios del general von Eichorn, comienzan a abandonarlo. Un desertor ha declarado que los dos tercios de sus tropas han desertado.

Los espártacos están en posesión de muchas estaciones del ferrocarril y se han apoderado de grandes cantidades de mercaderías, lo que constituye una amenaza para el abastecimiento de Berlín.

Según una información de Coblenza, Ebert dispondría en Berlín y sus alrededores, de setenta a ochenta mil soldados.

Por su parte, el mariscal Hindenburg estaría listo para intervenir, y se cree que es capaz de aplastar a los espártacos en 24 horas.

Otros atribuyen los disturbios a la intransigencia del Gobierno.

Muerte de Liebknecht

LONDRES, 11. — Según noticias recibidas de Copenhague por la "Exchange Telegraph Co", Karl Liebknecht ha sido muerto en las luchas habidas en las calles de Berlín.

DETALLES DE LA MUERTE DE LIEBKNECHT

LONDRES, 11. — El "Evening News" dice que las noticias llegadas de Berlín por un origen autorizado anuncian que Liebknecht fué herido en la cabeza por un disparo de ametralladora, y que murió cerca de las oficinas del "Tageblatt".

No se ha podido obtener confirmación de la noticia.

KARL LIEBKNECHT

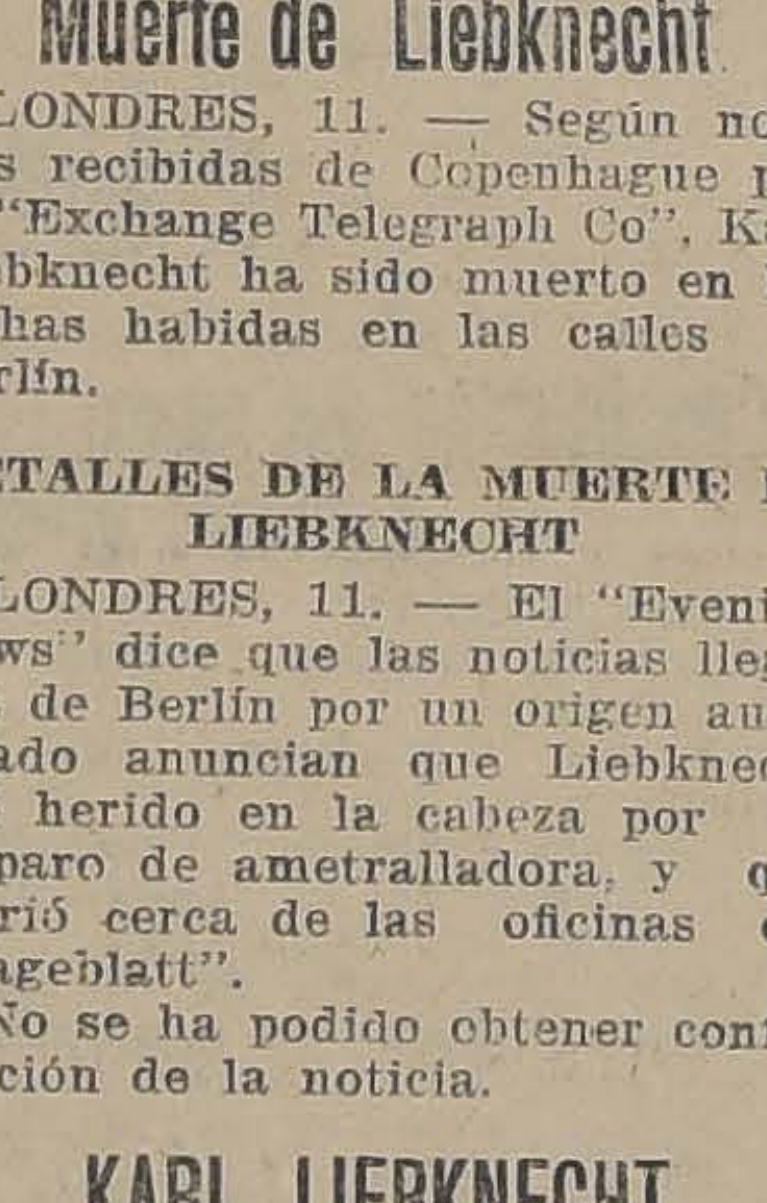

KARL LIEBKNECHT

Encarnaba las tendencias más extremas de los partidos de la izquierda parlamentaria alemana. A raiz de la declaración de la guerra en 1914, fué encarcelado por el Gobierno imperial, cuyos manejos y aspiraciones de conquista denunció y combatió resueltamente.

Hoy el cable nos lo anuncia muerto por un tiro de ametralladora en uno de los muchos encuentros habidos en las calles de Berlín durante el movimiento maximalista que él encabezaba, y al que las informaciones recibidas dan muy diversos resultados.

LOS DESORDENES DE BUENOS AIRES

AYER EN LA MADRUGADA SE DECLARO LA HUELGA GENERAL; PERO SE LA SOLUCIONO EN LA TARDE

EL GENERAL DELLEPIANE ASUME EL MANDO MILITAR DE LA CIUDAD

Sus enérgicas medidas dominan rápidamente a los revoltosos

HOY SE REANUDARA EL SERVICIO DE TRANVIAS

LA DECLARACION DE LA HUELGA GENERAL

Ataques a las comisarías

Fórmula de arreglo propuesta por los obreros

BUENOS AIRES, 11.—(3 h.)—En estos momentos acaba de decretarse la huelga general ferroviaria que se iniciará a las 4 de la mañana.

Todas las tentativas de asalto a las comisarías por parte de los revoltosos fueron rechazadas enérgicamente. Los huelguistas intentaron también atacar al Departamento Central de Policía, a la Dirección de Telégrafos y al Hospital de San Roque. De todos estos encuentros resultaron 28 muertos y más de 200 heridos, de los cuales 50 son graves.

La Federación Obrera ha propuesto declarar terminado el movimiento si se pone en libertad a todos los detenidos, si se resuelve equitativamente el conflicto de los obreros de los talleres Vasena y si el Gobierno interviene en la huelga marítima.

Represión enérgica de los desordenes

Manifiesto del Partido Socialista

BUENOS AIRES, 11.—Los diarios condenan unánimemente los sucesos que provocan los huelguistas.

"La Prensa" dice que el pueblo de Buenos Aires pide el inmediato restablecimiento del orden por que las delicadas cuestiones sociales deben resolverse con un espíritu libre de angustias y de presiones violentas.

El Presidente de la República permaneció en su despacho, dando instrucciones y recibiendo informes relacionados con la huelga general. A primera hora de hoy, después de un breve descanso volvió a conferenciar con el Ministro de la Guerra y el jefe de la Policía, discutiéndose en dicha reunión la forma de normalizar el orden en la ciudad a la brevedad posible. El Ejecutivo confía que las medidas de carácter militar y policial adoptadas tendrán pleno éxito. Actualmente las tropas disponibles se elevan a 10,000 incluyendo en esta cantidad a los policías, bomberos y varios regimientos acantonados cerca de la capital que esperan únicamente las órdenes del caso para intervenir en los sucesos.

El Partido Socialista ha publicado una declaración en la cual expresa que después de examinar los acontecimientos estima que ha llegado el momento de definir las situaciones, y considera conveniente la cesación del actual estado de cosas con el reconocimiento expreso de que al reanudarse el trabajo serán estimadas como justas las reivindicaciones pedidas por los trabajadores.

ASPECTO DE LAS CALLES

BUENOS AIRES, 11.—Los diarios de hoy publican extensas informaciones sobre los sucesos de actualidad. El público transita por las calles en un hormigueo incesante. El vecindario se entretiene en quemar las basuras acumuladas en las puertas de las casas.

A mediodía de hoy se produjo un tiroteo en el interior del correo central. Los promotores fueron obligados a huir quedando aislado el edificio.

EL ATAQUE DE LOS HUELGUISTAS AL CORREO CENTRAL

BUENOS AIRES, 11.—En el incidente producido anoche en la Casa de Correos se supone que algunos huelguistas se encontraban dentro del edificio.

A poco de iniciarse el ataque fué muerto por un disparo el Segundo Jefe de las Expediciones Agustín Ronzoni y dos empleados de las oficinas resultaron heridos gravemente.

LA FALTA DE ALIMENTOS EN BUENOS AIRES

Una manifestación disuelta en Mendoza

BUENOS AIRES, 11.—Los diarios publican extensas informaciones sobre los diversos incidentes callejeros provocados por los huelguistas como ser asaltos a los almacenes, incendios de automóviles, de carros lecheros, intentos de cortar las aguas corrientes y otros.

Los huelguistas efectuaron un asalto contra el Hospital San Roque pretendiendo apoderarse de los heridos que eran conducidos al establecimiento. Un practicante resultó herido.

El número de muertos recogido anoche alcanza a 19. También han sido hospitalizados numerosos heridos.

A consecuencia del paro general decretado por los gremios obreros se carece de carne, pan, leche y patatas. Persiste además la clausura de los almacenes de la capital.

Una manifestación organizada en Mendoza por los huelguistas fué disuelta por la enérgica actitud de la policía. Un huelguista resultó muerto y varios otros, heridos.

LOS ENCUENTROS DE ANOCHE

BUENOS AIRES, 11.—El tiroteo de anoche asumió grandes proporciones. La información conseguida hasta ahora resulta confusa, pero se deduce que ha habido una tentativa de asalto al departamento Central de Policía y a varias comisarías simultáneamente por grupos de personas acantonadas en los edificios próximos. Los huelguistas iniciaron un violento tiroteo al mismo tiempo que otros grupos intentaban escalar las viejas oficinas del Departamento.

Las fuerzas que se encontraban en el interior del departamento Central hicieron fracasar el intento a pesar de la desorientación de los primeros momentos. El tiroteo se prolongó por largo tiempo hasta que finalmente los asaltantes fueron dispersados totalmente desalojando todas las calles vecinas.

Sin embargo los choques se repitieron en diversos sitios, siendo el más importante de ellos el ocurrido en la Plaza del Congreso en donde numerosas personas disfrutaban del fresco de la noche, viéndose sorprendidas por numerosas y nutridas descargas que provocaron el desbande y la confusión. Se informa que durante el tiroteo muchos levantaban los brazos vivando a la patria para no ser blanco de las descargas de la tropa.

En las calles Rivadavia hasta Paraná y Avenida de Mayo las paredes se ven acribilladas de balazos. La Asistencia Pública ha recogido varios muertos y numerosos heridos.

TERMINO DE LA HUELGA GENERAL

BUENOS AIRES, 11.—La huelga general ha terminado.

Gestiones que pretendieron

AL FIN DE LA HUELGA

El Gobierno declara terminado el conflicto

BUENOS AIRES, 11.—Las tramitaciones para conseguir el término de la huelga se iniciaron a las tres de la madrugada. Una comisión de la Federación Obrera expuso al Jefe de la Policía el deseo de llegar a un avenimiento. La comunicación concretaba una cláusula en que se pedía al Gobierno prometiera su imparcialidad en el conflicto marítimo. El jefe de Policía observó que no podía trasmitir dicha cláusula por considerarla inconveniente conocido el alto espíritu de imparcialidad con que el Ejecutivo ha contemplado siempre estos conflictos. La comisión, encontrando justa la negativa del Jefe de la Policía, presentó una nueva nota con las siguientes condiciones:

Solución de la huelga de los talleres Vasena, de acuerdo con las peticiones de los obreros.

Libertad para todas las cuestiones sociales.

Al mismo tiempo, los obreros hicieron una declaración pública en la cual declinaban toda responsabilidad en los actos cometidos por los elementos anarquistas contra el orden y la autoridad pública.

A las 4 de la tarde se celebró una entrevista del Ministro del Interior con el Gerente de los establecimientos Vasena, quien manifestó que aceptaba las condiciones propuestas por los obreros. El Gobierno, apreciando las manifestaciones hechas por el establecimiento Vasena y por los obreros, declaró terminado el conflicto.

El general Dellepiane

ASUME EL MANDO MILITAR

La situación es dominada bajo sus órdenes

BUENOS AIRES, 11.— Una noche de anarquía para Buenos Aires le ha sido más fatal que todas las revoluciones y la ciudad acaba de pasar la peor noche que haya pasado desde hace 30 años. La lucha sostenida en sus calles ha sido mucho más general y mortífera que las que se provocaron en las tres revoluciones que estallaron durante dichos años.

La lucha tuvo su origen entre los obreros metalúrgicos, provocándose en seguida la huelga general en toda la República. Los disturbios no han tenido naturaleza revolucionaria o de movimiento en contra del gobierno.

El hecho principal de la noche fué la declaración de la Dictadura Militar por el general Dellepiane, quien tomó el comando de las tropas del gobierno, al mando antes del ex-Ministro de la Guerra Elpidio Mardones, jefe de la policía durante 24 horas. El general Dellepiane hizo abrir el fuego de la artillería sobre las masas que atacaban el departamento de policía y al amanecer había dominado la situación.

El Palacio del Congreso fué teatro de una ardua lucha en la cual el gobierno pudo conseguir el triunfo únicamente mediante el empleo a discreción de las ametralladoras.

El general Dellepiane ha anunciado que se encuentra determinado a poner fin a la anarquía inmediatamente sin tomar en cuenta las víctimas que se puedan ocasionar.

El movimiento anárquico que se produjo en esta capital ha carecido de unidad en su dirección. Los perturbadores del orden público cometieron toda clase de tropelías y asesinatos en grupos y aún individualmente.

Un lechero que llevaba leche al Plaza Hotel fué asaltado por un sólo individuo quien le disparó un tiro en la cabeza. En seguida el asesino se paseó a lo largo del cadáver, guardó su revólver y continuó su camino hacia Charcas.

Una anciana que se dirigía al mercado en busca de alimentos fué asaltada por dos individuos, quienes le cortaron los pechos y en seguida huyeron.

Los regimientos 5.o y 12.o de caballería han sido llamados de Salta, donde se encontraban acantonados y se encontrarán el Domingo en Buenos Aires.

El general Dellepiane tan pronto como se dió cuenta de que el elemento perturbador pretendía continuar la lucha ordenó a la policía la requisición de todos los automóviles necesarios y durante el día las tropas han sido llevadas rápidamente a los puntos donde se producían los motines.

El general Dellepiane comenzó hoy a arrestar a todos los anarquistas en los puntos en donde los encontraba promoviendo agitaciones y los internó a bordo de los barcos de guerra fondeados en la bahía. Se estima que estos anarquistas serán deportados por el gobierno, basándose en la ley que le permite tomar esta medida sin previo juicio para con todo extranjero cuya presencia vaya en detrimento del bienestar público.

La lucha ha continuado persistentemente durante todo el día en las vecindades del barrio ruso donde los habitantes se han unido a las tropas que se encuentran empeñadas en el arresto de los anarquistas.

La situación alimenticia es muy seria. El Gobierno ni siquiera está en situación de alimentar a sus soldados.

CONTINUAN LOS TIROTEOS

BUENOS AIRES, 11.— A pesar de que como a las 5 de la tarde se anunció en la ciudad en forma oficial que la huelga había terminado, los tiroteos han continuado muchas horas después en varias partes de la ciudad.

La carne necesaria para el consumo de ciertas instituciones públicas ha debido ser llevada a altas horas de la noche, bajo fuertes escoltas de caballería.

DISTURBIOS EN AVELLANEDA

BUENOS AIRES, 11.—Hoy Sábado un grupo de 200 huelguistas atacó la oficina de Correos. Las tropas del Gobierno dirigieron sus ametralladoras sobre los asaltantes rechazándolos. Fueron muertos 20 huelguistas y 60 resultaron heridos.

El Comité Nacional de Estudiantes visitó al General Dellepiane, y le ofreció su cooperación para reprimir los disturbios, pero se le manifestó que sus servicios no eran necesarios por el momento.

Los trabajadores del frigoríficos situado en los suburbios de Avellaneda se unieron hoy a la huelga, atacando a los almacenes de despacho del frigorífico Sansinena, que abastece a las instituciones públicas. Los empleados de este último establecimiento se atrincheraron y se defendieron hasta que llegó la policía y el 7.o Regimiento de infantería. A la caída de la noche ambas fuerzas se encontraban aún en formación de batalla.

CONDICIONES GENERALES DEL ARREGLO

BUENOS AIRES, 11.— Se ha resuelto suspender las carreras de mañana, apesar de haberse solucionado el movimiento huelguista.

Los tranvías no saldrán hasta después de las 7.30 A. M., siempre que el Gobierno asegure definitivamente el tráfico.

Las condicions de arreglo aceptadas por los obreros, el directorio de la casa Vasena y el Gobierno, son las siguientes:

La firma Vasena acepta completamente el pliego de los obreros y sus condiciones, a pedido del Gobierno que las considera justas.

El Gobierno ordenará la libertad de todos los detenidos a raiz del presente conflicto.

Se promete, en nombre del Presidente Irigoyen, el indulto de los procesados o condenados por causas sociales anteriores al movimiento.

Sólo el Casino y el Royal Porteño han funcionado. Los demás teatros han cerrado.

Las medidas militares serán mantenidas hasta nueva orden.

CALIDAD y no el **PRECIO** es lo que vale en sanitación.-Calidad le significa servicio y perfecta sanitación y economía por un largo período de años.- Mientras que el precio representa un ahorro temporario muchas veces sentido por aquello de que lo "BARATO CUESTA CARO"

Nuestras Salas de Baño

Pida datos y presupuestos

Consultan en primer término la **CALIDAD** y precio conveniente, además de la elegancia, sencillez y confort que las distinguen de sus similares

CASA SANTIAGO WEBB & Co.

CASILLA 1767 -:- ESTADO 156-158-170 -:- Teléf. Ing. 3176-3177

Alimento Meyer

Cuide Ud. a su Guagu

Un alimento que no sea fresco es un ve-
neno.
La mayor parte de los catarros inte-
les se deben a esa causa.
Por eso todos los médicos especialistas
yos testimonios hemos publicado en la pr
sa, recomiendan el

Alimento Meyer

COMO

El mejor alimento para
mayores de tres meses

LOS NUEVOS ESTADOS LIBRES

Lucha entre polacos y alemanes

EN LA PROVINCIA DE POSEN

BERLIN, 11.—Se anuncia que ha habido encarnizada lucha entre los polacos y los alemanes en la provincia de Posen, donde los alemanes tomaron por asalto a Czarnikau. Las reservas polacas obligaron más tarde a los alemanes a retirarse a la ribera norte del Netza.

Ha sido proclamado el Consejo polaco en Posen y ha asumido todo el poder en la provincia entera. Se dictarán decretos relativos a la exportación de los artículos alimenticios, y a la introducción del idioma polaco en las escuelas.

ESPAÑA

MADRID 11. — **La autonomía de Cataluña.** — En los círculos políticos de esta capital se comenta animadamente la llegada del gobernador civil de Barcelona, el cual ha tenido una larga entrevista con el jefe del Gabinete, conde de Romanones, y con el Ministro de la Gobernación, señor Gimeno.

Se cree que esta visita se debe a los asuntos de la autonomía de Cataluña y al desarrollo inquietante de la actividad de los sindicatos obreros catalanes.

Naufragio. — Informan de Huelva que la goleta venezolana "Lolita", procedente de la Martinica, ha naufragado cerca de las costas de ese puerto, y que perecieron ahogados el capitán y dos marineros.

VALPARAISO

Incendio. — A la 1 de la madrugada de ayer se produjo un incendio en la calle Chacabuco N.o 1273, propiedad de don Felipe Crocci, ocupada por la Bodega Talca, de Belfor Parada.

El negocio tenía un seguro de 8,000 pesos en La América.

Los altos estaban ocupados por una casa de pensión de doña Demofila de Saavedra. No tenía seguros.

La señora Genoveva Saavedra y su hijo Guillermo resultaron con algunas quemaduras.

Fiesta en el Centro Español. — El Centro Español celebrará esta noche con una velada social, el aumento de su biblioteca, la cual será ofrecida a los intelectuales chilenos y a la sociedad porteña.

Lista negra. — La casa Julio U. Polanco ha sido retirada de la lista negra formada por los países aliados.

Crónica marítima. — Ayer salieron:

Vapor Limarí, para Eten e intermedios, a las 16 horas y despachado por la Compañía Sud-Americana de Vapores.

Vapor Arauco, para Caleta Buena e intermedios y despachado por los señores Artigas, Riofrío y Co.

Vapor Chile, para Coronel e intermedios.

Vapor General Freire, para Arica e intermedios y despachado por los señores Wiegand y Co.

Vapor francés, Havraise, para Antofagasta y La Pallice y despachado por los señores Duncan, Fox y Co.

Vapor Olga, para Coronel y despachado por el señor Adolfo Moreno.

Vapor norte americano Santa Alicia, para puertos salitreros y Estados Unidos, y despachado por los señores W. R. Grace Co.

Ayer entraron:

Vapor Iris, de Coquimbo, y consignado al señor Manuel Ibáñez G.

Hoy son esperados:

Vapor Jungshved, de New York, vía Panamá.

Vapor Magallanes, de Iquique y consignado a los señores Duncan, Fox y Co.

Vapor Rosita, de Chañaral, y consignado al señor Enrique Court A.

Mañana Lunes 13 salen:

Vapor Iris, para Caldera e intermedios y despachado por el señor Manuel Ibáñez G.

Vapor Limache, p
ta e intermedios y
los señores Castelb
Vapor Kumeric,
intermedios y desp
señores Geo. C. Ke
Mañana Lunes
dos:
Vapor Don Rob
que, y consignado
Geo C. Kenrick y C
Goleta motor T
do en Coquimbo y
señor Aquiles Cou
Vapor Aysen de l
nado a la Compañía
na de Vapores.
Salida de malas:
La del Limarí, p
cibió ayer hasta las
horas.
La del Arauco, p
na se recibió ayer
media horas, tripl
13 horas.
La del General
Arica e intermedios
hasta las 11-11 y
triplicados hasta la
La por vía Andes
y puertos del Atlán
ayer y se recibirá
tes y Sábados de ca
ta las 16 y media
certificados una ho
La del Longitud
que se recibirá los
para Coquimbo los
hasta las 21 horas
**Llegadas durante
próxima.** — Vapor
de Liverpool, vía
llegar a principios
quincena de este mes
Buque motor S
York, vía Panamá,
Miércoles 15.
Marina Mercante
Liga Marítima de
acordó en una de
siones elevar una
sidente de la Repú
medio del Ministro
Marina, pidiéndole
influencias para el
de las leyes de Ma
que penden de la c
Congreso.
Vapor Mapocho,
Martes 14.
Vapor Taltal, de
do el Martes 14.
Vapor Quito, de
perado el Jueves
En igual sentido
a los Diputados y
forman parte del
Liga.

Informacio

CAUT

CAUTIN.—Incendi
—A media noche
ocurrió un gran in
nando périlas que
rededor de 80 mil
El fuego destruyó
la Tienda y Almacén
de propiedad del
García, situado en
Rodríguez, esquina
Por la calle Matta
casa del Director de
E. Orlando Masón,
Rodríguez, las casas
Joaquín Castañeda,
José Rubio y Juan

Arturo

Depositario Fábri
bana.

SANTIAGO - V
ANTOFAGA

ACIDO TARTARI

molido y cristalizado y Azul de Prusia gara
primera calidad, ofrecen

BRUNA, SAMPAIO y Cia.

Lira 519 Morand

Lotería Nacional Argentina Leonidas

Avisa a su distinguida clientela que el próximo año 1919 se
un importante sorteo de 300,000 nacionales sobre el cual ll
pecialmente la atención de sus favorecedores por la circunst
no habrá otro de tal importancia antes de seis meses despu
A fin de poder satisfacer cualquier pedido ruega a sus fa
quieran encomendarle sus órdenes con la mayor anticipación

SORTEOS PROXIMOS

ENERO 10: DE $ 300,000 NACIONALES; SE DIVIDE E

PRECIOS:

Un billete entero de $ 300,000 vale $ 65 argent
Un décimo entero de $ 300,000 vale $ 7.50 argent
Un billete entero de $ 100,000 vale $ 24 argent
Un quinto entero de $ 100,000 vale $ 6 argent
Un billete entero de $ 80,000 vale $ 19 argent
Un quinto entero de $ 80,000 vale $ 5 argent
Las órdenes y giros deben enviarse por carta certificada

LEONIDAS ROJAS

CORRIENTES 435. — CASILLA 1047 — BUENOS AI

Chacra Subercasea

(Unicamente vinos finos de mes

Gran Vino Rin Subercaseaux
Reservado Blanco Escogido
Pinot Id. Etiqueta dor

De venta en los principales almacenes, h
y restaurants de la República

ALHAMBRA - Hoy Tres magníficas Funciones - ALHAMBRA

Matinée

Ultima Exhibición la tan querida del Público en

Muchacha de Aldea

que es todo un derroche de gracia.

Especial PATHE N. Y. PRESENTA **Noche**

Gladys Hulette y Creigton Hale

LOS ABANDONADOS

Graciosísimo tema desenvuelto en Nueva York, con alegrías de carnaval, romanticismos de primer amor, locura de juventud y toques impresionantes de misterios.

Lo definitivo en Cinematografía.
El asombro del mundo.

PARATA

DE TRIUNFO EN TRIUNFO Marchan nuestros estrenos - LA CONDESITA MONTECRISTO

10.000 Metros. Protagonista TILDA KASAY sucesora de la Bertini en CAESAR

TEATROS

[G]ran Compañía Nacional

asta la fecha las gestiones del
r argentino señor Arturo Mario
lientes a formar una gran com-
la nacional, se continúan con
éxito.
abemos que ya cuenta con al-
os buenos elementos y que man-
su deseo de contratar a aque-
que respondan por sus mere-
entos artísticos a los buenos
ósitos que le animan.
gún se nos ha informado esta
pañía no se estrenará en San-
o. sino después de hacer una j-
por las ciudades del norte y del
y cuando se encuentre ya per-
amente organizada.
ntre los elementos contratados
figura la señorita Ferrer, de la
a, Italo Martínez, Pérez y otros.
l señor Mario después del éxi-
que ha encontrado en todas sus
encias se dirigió a Valparaíso.

UIROGA-ROSICH. — Esta com-
a argentina que se embarca hoy
Chile, a fin de debutar el 15 en
paraíso, ha preparado, según se
informa, un excelente reperto-

a su última temporada en el Li-
hizo algunas incursiones por el
torio consagrado de la escena
ntina, a fin de montar una serie
buenas obras.

OMPAÑIA BAGUENA-BUHRLE.
espués de poner término a la
a temporada que hiciera en el
Martín, esta compañía se em-
ó para el sur.
tuará en el Pale' de Talca.

OMPAÑIA FLORES.—Con regular
funciona en el Municipal de
a la compañía que dirige este
udido actor.

**RTISTAS CONOCIDOS. — Ma-
e Susanne Després.**—Esta inte-
te artista que hace poco es-
entre nosotros, se encuentra ya
brada de la grave enfermedad
sufriera. En breve dejará la Ar-
ina en viaje de regreso a su
ia.
El bajo Nicoletti Korman que
ó en nuestro Teatro Municipal,
fallecido en Madrid, en donde
aba parte del elenco del Real.

EATRO SAN MARTIN.— Hoy
ingo la Compañía dará dos fun-
es: Matinée a las 15.30 horas
las zarzuelas "El cojo" y "Lo-
rin". Por la noche a las 21.30
s, "El chiquillo" y estreno de
mporada de la preciosa zarzuela
rniches, música de Chapí y que
muchos años no se represen-
n nuestros escenarios, "Las cam-
das". Terminará el espectácu-
on un variado acto de concierto,
dillas y canciones por Manolita
s y Rogel ctes.

ESDE VALPARAISO.— Al llegar
te puerto, me he encontrado sólo
la Compañía de operetas en cas-
no Valle-Csillag, que finalizaba
u temporada en el Victoria, tem-
da que ha sido, como en San-
o, de éxito franco.
función de despedida, en ho-
y beneficio del director de la
pañía, Enrique Valle, se hizo
"El señor del taxímetro", opere-
ue gustó bastante. En Santiago
opereta no fué de mucho éxi-
ara la Compañía.
Csillag, al despedirse de Chile
manifestado deseos de volver.
ahora toda su troupe se ha ido
uenos Aires, en donde descansa-
primeramente unos quince días,
iniciar después una tempora-
n algunos de los principales tea-
de la capital argentina.
fines de año, o principios del
timo, regresará la Csillag a San-
o, ciudad de la que conserva me-
s recuerdos que de Valparaíso.
n la Csillag el público porteño
ío y a los artistas les gusta tra-
r, por cierto, ante públicos más
nsivos. Por ésto, si su venida a
e proyectada, se viera reducida
empo limitado, hará sólo una
porada en la capital.
El escenario del Victoria ha sido
ado desde anteayer por el ven-
cuo español "El gran Julián",
ta que no es ninguna novedad
l género. Desde luego se advier-
u deficiencia para producir el
te en el canto y en el hablar.
personajes son graciosos y tie-
algunas originalidades.
Las expectativas teatrales de la
idad están cifradas ahora en la
pañía argentina Quiroga-Rosich,
tiene anunciado su debut para
liércoles 15 del presente. Este
unto, uno de los mejores ar-
inos, trae un personal especial-
te seleccionado y un repertorio
rimer orden, en el cual figuran,
a de las obras argentinas de más
, dos obras chilenas: "Renun-
ón" de Raveau y Videla, y una
a que acaba de entregar en Bue-
Aires a la compañía el maestro
ia Rosas.
huelga que ha estallado en la
tal de la vecina República hace
r que Quiroga-Rosich deban
ergar su viaje a Chile por algu-
días. Hasta hoy, sin embargo,
hay ninguna noticia que signifi-
que puedan temer algún tropie-
n su partida, que debe efectuar-
mañana de Buenos Aires para
r a Valparaíso el Martes.
El actor Arturo Mario está em-
ado en conseguir la formación
un buen conjunto nacional con
elementos chilenos mejores y con base de apoyo de la Sociedad de Autores. Ha debido paralizar sus gestiones, que iban muy bien encaminadas, a causa de haberse dislocado un pie, lo cual le retendrá algunos días en cama.

—Seguiré informando a los lectores de "La Nación" sobre el movimiento teatral porteño, que tendrá que ser interesante en cuanto se estrene la Compañía Quiroga-Rosich.

GAUDEAMUS.

Valparaíso, 11 de Enero de 1919.

Circos

CIRCO STRONG MAN.— Hoy dos funciones: matinée a las 15.30 y nocturna a las 21.30.

Tomarán parte nuevos artistas.

Programas de hoy

ROYAL THEATRE.— Tres funciones presenta hoy este cine.

Matinée a las 15, con el drama de aventuras "El maestro silencioso". Además, "Bebilacquia y Gusta Vino".

En las funciones especial y nocturna será reprisado el drama "Más verdad que poesía".

TEATRO SEPTIEMBRE. — Matinée, "La Cenicienta" y "El conde de Montecristo".

Tarde y noche, "La bella corista".

TEATO BRASIL.— En la matinée "La nueva misión de Judex". Además, una cómica.

En especial y nocturna, "La bella corista".

CINE ALHAMBRA.—En la matinée, estreno de "Muchacha de aldea". En la especial y noche, "Los abandonados".

TEATRO ALAMEDA.—En la matinée, dos estrenos: el drama "Los despojos de una vida" y "La lira del Czar". En la especial y noche, "El sueño de toda niña".

AMERICAN CINEMA. — En la matinée, la novela "El conde de Montecristo". En la especial, "Andrés Cornelis" o "El crimen por amor".

TEATRO PARAISO.— Este teatro al aire libre del Santa Lucía, ofrece para la función de esta noche el estreno "Andrés Cornelio".

Hoy Domingo el programa de la orquesta será seleccionado.

TEATRO POLITEAMA. — Hoy como día de fiesta habrá tres funciones. En matinée, "Chaplin aventurero". En la especial, "Betty venga a su padre"; y en la nocturna, "Juguetes de Satanás".

TEATRO ELECTRA.—En la matinée de hoy se pasará "El muchacho descalzo". En la especial y noche se pasará "Más verdad que poesía".

TEATRO DIECIOCHO. — Para hoy tres funciones. En la matinée, la película de argumento infantil, "Romanticismo". En la sección de moda a las 18.30 se estrena "El corazón de Laura". En la sección de la noche se estrena también esta obra y fuera de programa se exhibirá "La verdad escondida", con la cual se empieza la sección nocturna.

TEATRO DELICIAS.— En matinée se pasarán los episodios 5.o y 6.o de "Las nuevas hazañas de Judex", titulados: "El aposento de las trampas" y "La selva tenebrosa". En especial, "Los despojos de una vida". Noche, "Alma japonesa".

TEATRO IRIS.—Castro 130. — Matinée a las 15 con "El justiciero". Especial a las 18.15, "Impulso primitivo". Nocturna a las 21.30, "Creo en Dios".

TEATRO EXCELSIOR.—Hoy dos funciones: matinée, los episodios 10, 11 y 12 de "El reino secreto". Noche, "María Rosa", por Wallace Reid y Geraldina Farrar.

TEATRO COLON.— Plaza Ecuador esquina San Pablo.—Hoy tres funciones: matinée a las 15 1|2, "Los planos del canal", por el Hombre mosca, y "Chaplin ladrón". Especial, éxito Pathé, "La madrastra". Noche, estreno, "4.o pecado capital, la lujuria".

Veraneantes

Tenemos grandes surtidos de Muebles plegadizos y fijos al lake. Fábrica:

VILLAVICENCIO 342

Casilla 3145

4572-30 a

Caballos y Potros

negros necesito urgente.

De 12 a 13½:

AV. SANTA ELENA 805

x-11757-13-a

SETIEMBRE - Matinée - BRASIL

Montecristo

Penúltima época, y por última vez el cuento de hadas

La Cenicienta

Judex

4.a función en la que Don Casto, disfrazado de mujer, rivaliza con Chaplin.

Tarde y Noche - Setiembre y Brasil - Estreno PARAMOUNT

WALLACE REID, el actor predilecto del público femenino, que ha recibido el año último 32,500 cartas de simpatías de todo el mundo, de las cuales 965 son de admiradoras chilenas, se presenta en

La Bella Corista

Tema: "Ni las deslumbrantes tentaciones de la vida de Broadway pueden apagar en la mujer la nobleza de sus sentimientos."

Miercoles - DAVID GARRICK o "LA MUERTE DE UNA ILUSION", admirable vista romántica PARAMOUNT, por el genial Dustin Farnum, considerado como el mejor intérprete del género sentimental.

ACCIDENTES DEL TRABAJO

Reglamento de Asistencia Hospitalaria

El Ministerio del Interior ha dictado un decreto aprobando el reglamento de Asistencia Hospitalaria de los accidentados en el trabajo.

Estipula que la víctima que sea asistida en el Hospital indicado, debe presentar, al ingresar, una papeleta en que el patrono o un tercero indique todos los detalles del accidente.

La Administración del Hospital cobrará al patrono de la víctima, 3 pesos diarios por los 5 u 8 primeros días y 2 pesos por los siguientes.

Siempre que no haya denuncio del accidente por el patrono responsable o por un tercero, el administrador del establecimiento, procederá a hacer la denuncia legal.

Siempre que la policía traslade al Hospital a alguna víctima por accidentes del trabajo, recogerá en el lugar del accidente todos los datos que puedan contribuir a formar idea cabal de las causas del accidente y condiciones de la víctima.

El administrador del Hospital suministrará a la Oficina del Trabajo, los datos sobre accidentes del trabajo que le sean solicitados.

DIRECCION DEL TESORO

Labor de la Sección de Bienes Nacionales

La Sección de Bienes Nacionales de esta Dirección, ha realizado durante el segundo semestre de 1918, la siguiente labor en la formación del inventario de las propiedades fiscales.

Se han inscrito en los Registros Conservadores de los respectivos departamentos 129 predios con un valor de $ 2.509,915.55.

Se encuentran en tramitación los expedientes referentes a la inscripción de 205 predios con un valor de $ 13.248,193.56 y quedan por tramitar la inscripción de 3 mil 992 con un valor de 13.806,845 pesos.

Se han registrado 63 propiedades mensuradas con un valor de $ 84.168,628.97 que agregadas a las registradas hasta fines del año pasado hacen un total de 595 con un valor de $ 155.477,872.69.

El inventario de las propiedades fiscales queda en esta fecha con 9,542 con un valor de $ 330.156,517 55 centavos de las cuales están inscritas 5,335 con un valor de 303 millones 101,478 pesos 99 centavos y sin inscribir 4,207 con un valor de $ 27.055,038.56.

En honor de los nuevos tenientes del Ejército

En los salones del Club Militar se llevará a efecto el Miércoles 15 del presente, a las 18.30 horas, una manifestación en honor de los tenientes segundos recién salidos de la Escuela Militar.

En esta ocasión se hará entrega de la medalla de oro que este Club, obsequia anualmente, al Cadete que haya obtenido la más alta nota al finalizar sus estudios.

Los señores jefes y oficiales que deseen adherir a esta manifestación, pueden pasar a inscribirse al Club.

TEATRO Alameda :: HOY ::

Tarde y Noche Estreno del Romance de Amor

El Sueño de toda Niña

Por June Caprice y Harry Hilliard

A las 15 Gran Matinée

LOS DESPOJOS DE LA VIDA

Drama de aventuras e intrigas

LAS INCIDENCIAS CON EL PERU

CIRCULAR DEL MINISTRO DE RELACIONES

Desvirtúa ciertas afirmaciones de la Cancillería de Lima

Como se sabe, el Ministro de Relaciones don Luis Barros Borgoño ha enviado a nuestras legaciones en el extranjero una circular telegráfica con el fin de desvirtuar apreciaciones falsas del nuevo canciller del Perú señor García, quien ha querido repetir las mismas singularidades de su antecesor sobre el abuso de la fuerza y la necesidad de restablecer ciertos principios de justicia que es menester denunciar como vulnerados por Chile, para los efectos de la vocinglería con que se pretende alarmar la opinión de la América.

La reciente comunicación, dice el señor Barros, principia por recordar y dar por establecidos dos hechos que conoce y sabe que son absolutamente inexactos. Por el primero se afirma haber existido actos de violencia realizados por Chile con los habitantes peruanos de Tarapacá. En esta provincia no ha habido otro suceso de disturbio callejero que el ocurrido el 23 de Noviembre, a consecuencia de la propagación de la noticia de vejámenes a los consulados de Chile en el norte del Perú que, si en algún momento pudo producir inquietud entre los vecinos de Iquique, no alcanzó en ningún instante a tomar proporción, merced a las medidas severas de represión adoptadas por la autoridad política de la localidad. Esa noche el Cónsul del Perú y su familia estuvieron perfectamente tranquilos en su casa, y en general, los vecinos peruanos de Iquique no sufrieron molestias, ni vejámen alguno sus personas. A la simple afirmación en contrario, que se hace en la circular de Lima, opongo el más categórico desmentido.

De igual naturaleza, agrega, es el hecho, ya ampliamente explicado en anteriores comunicaciones de este Ministerio, relativo al retiro del Cónsul peruano en Iquique, calificado de expulsión por la Cancillería de Lima, en contra de todos los antecedentes abundantemente producidos. Más injusta y desautorizada ès todavía la participación que, en la partida del Cónsul, se sigue atribuyendo a las autoridades políticas de Tarapacá. A la afirmación de este género, que nuevamente se hace, opongo la más enérgica desautorización, y me refiero a todas las declaraciones del proceso, que recién se ha hecho público y a los numerosos antecedentes a que he aludido en mis anteriores circulares.

Asimismo se desautoriza la especie relativa a que distinguidos peruanos son obligados por la autoridad a salir de la provincia de Tacna, y que el Gobierno tendría el propósito de expulsar, en masa, la población peruana de Tarapacá.

SOCIEDAD DE FOMENTO FABRIL

LA ULTIMA SESION

Se reelige presidente al señor don Eliodoro Yáñez

El problema del cambio internacional. — La cuestión social

Celebró sesión el Consejo de la Sociedad de Fomento Fabril, presidido por don Eliodoro Yáñez.

Se procedió a la elección de Mesa Directiva del Consejo para el nuevo año.

Fueron reelegidos:

Presidente, don Eliodoro Yáñez.
Vice-presidente, don Carlos Zañartu.
Secretario-tesorero, don Manuel Núñez.

El señor Yáñez manifiesta al Consejo sus agradecimientos por su reelección para el cargo de Presidente de la Sociedad.

El señor Presidente propone, a continuación, suspender las sesiones del Consejo hasta la segunda quincena de Marzo venidero, quedando la Mesa autorizada para tramitar los asuntos que lo requieran, durante el receso, citar extraordinariamente al Consejo cuando lo crea necesario, y, en conformidad a la indicación del señor Bersano, aprobada en la última junta general de socios, designar una comisión de su seno para que lo asesore en el estudio de las cuestiones urgentes que se presenten y respecto de las cuales sea necesaria la opinión de esta institución.

El señor González hace presente que desde que existe la Sociedad de Fomento Fabril sólo en una ocasión se ha presentado el caso de designar una comisión como la que hoy se propone, durante el receso del Consejo.

La única cuestión que se presenta es la del cambio internacional.

El señor Bersano la ha planteado en el seno del Consejo, pero no se han uniformado las opiniones al respecto.

Naturalmente, el problema es de suma importancia y la Sociedad podría hacer algunas gestiones para conseguir se aprueben las medidas propuestas por el Gobierno.

La baja del cambio ha producido verdadera alarma y el señor Ministro de Hacienda se dirigió a los Bancos y a la Bolsa de Comercio haciéndoles ciertas recomendaciones y pidiéndoles su concurso para evitar las especulaciones. Con esto la situación mejoró un tanto en el primer momento, pero hay necesidad de adoptar medidas más estables para resolver este problema.

Después de algunas otras observaciones, se dió por aprobada la proposición del señor Presidente.

El señor Styles, refiriéndose a la cuestión social que viene presentándose en nuestro país, manifiesta que cada día adquiere este problema caracteres de mayor gravedad; las huelgas se suceden unas a otras, los patrones se reunen para estudiar las peticiones que se les hacen y el público en general sufre las consecuencias de estos trastornos.

Manifiesta que ha asistido a reuniones de industriales en que se ha tratado de peticiones de los obreros respecto a la reducción de las horas de trabajo y al aumento de sus salarios. Las peticiones son excesivas y difícilmente se conseguirá armonizar las opiniones; entretanto, este movimiento cunde, y no será difícil que llegue a arrastrar a otros gremios, produciéndose un paro general. Esta situación traerá como natural consecuencia un mayor encarecimiento de la vida.

Los acontecimientos están demostrando la necesidad de adoptar medidas para conjurar el peligro que se vé venir y entre éstas insinúa la idea de obtener el aumento de los derechos aduaneros que vendría a favorecer a las industrias que se han establecido y desarrollado en el país durante el período de la guerra. Con esta medida, nuestras industrias seguirán progresando, se pagarán mejores salarios y se producirá un mayor bienestar en la clase trabajadora.

El señor Bersano, hace presente que el movimiento actual de la Empresa de Tranvías es más árduo, y hay la probabilidad de que se plieguen a él los demás gremios. La situación es tan delicada, como pocas veces se ha presentado antes de ahora.

El señor González manifiesta que la cuestión social se ha presentado en casi todos los países y necesariamente tendrá que venir una reforma. Este movimiento ha repercutido también en nuestro país, produciéndose perturbaciones en la vida industrial, ocasionadas por dificultades entre patrones y obreros.

Estas perturbaciones hay que afrontarlas y el Gobierno debe estudiar la mejor manera de prevenirlas o solucionarlas. Habrá necesidad de reglamentar el trabajo y adoptar diversas otras medidas. A su juicio, la causa aparente de este malestar entre los obreros es la baja del cambio internacional.

El señor Bersano hace presente que los obreros han pedido la estabilización del cambio, pero esto no ha podido hacerse porque lo impiden los intereses creados a la baja del cambio, que son poderosos.

Antes se decía que el alza del cambio produciría muchos trastornos en la vida industrial del país, y sin embargo nadie se arruinó cuando el cambio estuvo alto.

El señor Decombe, hace presente que los obreros se quejan de que se les paguen bajos salarios en las ciudades y sin embargo, en los trabajos hidráulicos que se hacen en diversas partes del país, no se consiguen trabajadores aún ofreciendo altos salarios. Igual cosa sucede en nuestros campos.

El señor Carrasco Bascuñán estima que el problema de los Ferrocarriles tiene íntima relación con este orden de cosas. Se alzan las tarifas, tanto de carga como de pasajeros y con ello se producirá también el alza de los artículos de consumo. Se piensa, además, suprimir los trenes de rcereo en tiempo de verano y los obreros se verán privados de salir a los campos o playas en los días festivos, con sus familias y no pudiendo ya contar con este descanso moral, se entregarán seguramente, a la bebida y a otros vicios.

Estima que hay conveniencia en hacer algo por arreglar la cuestión de los ferrocarriles.

El señor González, hace presente que todas estas materias relacionadas con la cuestión social, han sido, en otras ocasiones, consideradas por el Consejo y recuerda que en el mes de Diciembre del año 1913, la Sociedad elevó al Supremo Gobierno, como resultado de sus estudios, un memorandum acerca de la crisis económica del país y las medidas que podrían adoptarse para remediarla.

Cree que con las ideas consignadas en aquella comunicación, completadas con las que ahora se han expresado, podría dirigirse una nueva presentación al Gobierno.

El señor Yañez, hizo en seguida un resumen de las ideas manifestadas y de las causas morales, económicas y sociales que están produciendo el malestar de hoy. Apoyó la indicación de pasar una nota al Gobierno precisando estas ideas y representando la necesidad urgente de solucionar estas cuestiones antes que tomen mayor gravedad.

Así se acordó.

Intendente de Tarapacá

Se encuentra en Valparaíso el Intendente de Tarapacá señor Recaredo Amengual. Emprenderá viaje a esta capital mañana.

Intercambio comercial

Es sabido el auge preponderante que a diario toman nuestras relaciones comerciales con la República amiga de Colombia. Este país, como gran productor en azúcar (azúcar que entre paréntesis diremos que es muy superior a la peruana), en cacao, arroz, café, tabaco y frutas tropicales que tienen tanta aceptación en nuestros mercados, se podrá llevar a efecto un magnífico intercambio comercial, pues nosotros llenaremos los mercados colombianos con trigo, porotos y demás cereales que en esas regiones escasea mucho. Nuestros vinos también serán debidamente apreciados por ese culto pueblo del norte.

Recientemente nos llega la noticia de que activos agentes de la República de Colombia han hecho un importante contrato con los fabricantes de la Harina Malteada Lvnam de esta capital, a fin de abastecer a ese país de este precioso alimento para niños. Según nos expresaron los agentes, ésto lo han hecho en vista del resultado tan halagador de nuestra encuesta que publicamos el 9 del actual.

No dudamos que nuestras relaciones comerciales con la República hermana serán cada día más cordiales.

TEATRO SANTIAGO

EMPRESA TEATRAL DEL PACIFICO. — COMPAÑIA MONTERO-FERNANDEZ

Hoy Domingo, 12 de Enero de 1919, hoy, matinée infantil a las 15.30. Tres obras de gran éxito: "Agua que no has de beber", "El Bueno de Guzmán" y "¡Vaya calor!".

Vermouth selecta, a las 18.30

LA ESTRELLA DEL OLIMPI

Noche: Dos únicas secciones.
1.a tanda especial a las 21.30.

LA CARNE FLACA

Tonadillas por Rosario Granados.
2.a tanda especial, a las 22.30.

LA ESTRELLA DEL OLIMPIA

Canciones por Julita Cesti.
El Viernes próximo

CON PERMISO DE DON JUAN LUIS

Juguetes de Satanas

es una cinta que explica con escenas de grande y emocionante realismo la actuación siempre fatídica de Satán en las cuestiones del amor. La fatalidad que marca siempre una ruta a los seres que castiga y Satán que se divierte con los esfuerzos que hacen por forzarla, esto lo verá usted en la noche de hoy en el TEATRO POLITEAMA, cine que por sus condiciones debe ser su preferido.

Especial: OLIVIA THOMAS, en la comedia BETTY VENGA A SU PADRE.

Matinée: CHAPLIN AVENTURERO.

Nota importante.—En la matinée se rifará un hermoso cuadro del Rey de la risa, sir Charles Spencer Chaplin.

Teatro Colón
Teatinos esq. de San Pablo
Hoy — Hoy
Matinee:
El Hombre Mosca
y Chaplín Ladrón
Especial: "Pathe"
LA MADRASTRA
Noche:
4.° Pecado Capital
LA LUJURIA

Una sugestiva escena

de la romántica película "David Garrick", con que la Casa Paramount y los célebres artistas Winifred Kingston y Dustin Farnum han obtenido en Norte-América un triunfo colosal.

"David Garrick" se estrenará el Miércoles en el Teatro Setiembre, y el Jueves en el Brasil.

FONOLITA
EL TECHADO IDEAL

Traver Font y Cía.

GALERIA ALESSANDRI 6-A
CASILLA 1345 - SANTIAGO

EL TECHO
Fonolita

Rivaliza a todos los demás conocidos por

Su perfecta impermeabilidad.
Su ininflamabilidad.
Su reducido peso (4 kilóg., metro cuadrado).
Aislador del calor y el frío.
Su economía en el costo y en su colocación.
Su duración indefinida.
Y porque son inofensivos en absoluto para nuestro techo los aires salinos y las emanaciones gaseosas.

SOLICITENSE PRECIOS Y DATOS

LOS VESTIDOS

de "La Casa de la Juventud"

han causado una entusiasta admiración en la Quinta Avenida y Riverside Drive lucidos por las jóvenes elegantes de Nueva York.

Estamos en condiciones de coadyuvar a los comerciantes progresistas para presentar a las jóvenes y jovencitas elegantes de Sud-América, la belleza, refinamiento y atractivo de los modelos anticipados de abrigos y vestidos procedentes de

LA CASA DE JUVENTUD

A LOS COMERCIANTES: Proporcionándonos referencias bancarias satisfactorias, embarcaremos la mercancía haciendo el cobro de nuestra factura por giro a la vista. Podremos dar plazos más largos siempre que se proporcione un crédito a satisfacción.

Escriban o cablegrafíen a

SCHULMAN & HAUPTMAN
"La Casa de Juventud"
24-26 West 25th St., Nueva York, U. S. H.

LA FEDERACION DE LA CLASE MEDIA

QUEDA AYER DEFINITIVAMENTE ORGANIZADA

Se acuerda excluir de la institución a las colectividades de carácter político o religioso

La próxima reunión se efectuará el Sábado venidero

En la tarde de ayer se efectuó la sesión inaugural de la Federación de la Clase Media, institución que como se sabe, ha nacido bajo los auspicios de un numeroso grupo de personas que anhelan el mejoramiento de una entidad que constituye uno de os mejores exponentes de progreso.

La reunión de que venimos dando cuenta que fué celebrada en los salones de la Sociedad Unión Comercial augura desde luego el mejor de los éxitos a esta nueva institución constituída sobre bases sólidas y en virtud de principios de justicia social.

Asistió a ella una gran cantidad de jefes y empleados fiscales, de instituciones bancarias y comerciales, que llenaban por completo, y aún con exceso, el salón de honor de la Sociedad ya mencionada.

Abrió la sesión el secretario provisorio del comité organizador, señor Luis Zegers H., por medio de un discurso en el cual explicó a grandes rasgos los propósitos que han inspirado el origen de la Federación.

Explicando, en síntesis, el programa de la Federación, el señor Zegers dijo:

"Ajenos a toda tendencia política o religiosa, sólo nos ha guiado el propósito invariable de hacer obra útil a nuestra democracia y confiamos en que, sin desnaturalizar esos principios, que deben ser la norma única de su procedimiento, la institución social en cuya fundación estamos empeñados sabrá cumplir con la honrosa misión que está llamada a desarrollar, como elemento preponderante en el progreso material y moral de nuestra patria."

Hicieron uso de la palabra, más o menos en el mismo sentido los señores Desiderio Lizana, A. Lavín, Arturo Fernández Vial, Manuel Correa Olate, Teodoro Gormaz, E. Fuenzalida Guzmán, Guillermo Hoppin y Misael Pradenas.

Se pasó en seguida a elegir la mesa directiva que dirigirá provisoriamente la marcha de la sociedad. Se nombró presidente al señor Desiderio Lizana; secretarios, a los señores Luis Zegers y Carlos Dhamm; y directores, a los señores Arturo Fernández Vial, Guillermo González E. y a las personas que forman el comité organizador. El señor Zegers desempeñará también las funciones de tesorero.

El señor Fernández Vial presentó un proyecto que servirá de base para organizar la nueva institución, con el nombre de "Federación pro-Cultura Nacional".

Este proyecto pasó en estudio a la mesa directiva.

Se dió lectura a un telegrama de la Federación de la Clase Media de Valparaíso, por medio del cual se felicita a los organizadores de la Federación de Santiago y se invoca la unión y armonía que debe existir entre ambas corporaciones. En este telegrama se hace saber también que el Lunes próximo vendrá a esta capital una delegación de la institución porteña, con el objeto de poner en manos del Presidente de la República, en unión de la Federación de esta ciudad un memorial en el cual se solicitarán diversas medidas en bien de la clase media en general.

Se acordó concurrir el Lunes próximo a las 11 de la mañana, a la Estación Mapocho, a recibir a los delegados porteños a los cuales se les dará una recepción el mismo día en la noche, en la Sociedad Unión Comercial.

Se aprobaron las siguientes indicaciones:

Del señor A. Lavín, para no permitir que los miembros del Congreso formen parte de la Federación;

Del señor E. Fuenzalida, para excluir también de la Federación a las colectividades de carácter político o religioso;

Del señor M. Pradenas para que la Federación propicie la fundación de cooperativas de consumo como un medio de abaratar los artículos de consumo;

Del señor J. Méndez:

—"La Federación de la Clase Media de Santiago, estima que para solucionar las dificultades entre patrones y obreros o la lucha del capital con el trabajo, no debe buscarse ningún medio violento o tiránico, ni resolver estas delicadas cuestiones sobre la base de las doctrinas socialistas o maximalistas, por considerarlas nefastas para la clase media que sufre las causas de sus trastornos.

En consecuencia, acuerda para la solución satisfactoria de estas cuestiones sociales no amparar las huelgas, sino tratar por todos los medios a su alcance que el pueblo defienda sus legítimos derechos, sin violencia, en medio de la mayor fraternidad y cultura que debe existir en todas las clases sociales de esta República libre y soberana".

Se presentaron varias otras indicaciones que quedaron para una solución posterior.

Finalmente se acordó celebrar sesiones los días Sábados a las 17 y media horas, en la Sociedad Unión Comercial.

—Al terminar la sesión, varias de las personas asistentes nos indicaron la conveniencia que habría en que la próxima asamblea se celebrara en uno de los teatros de esta ciudad, en vista del enorme número de personas que concurrió a la sesión. En la reunión de ayer, muchos de los asistentes hubieron de permanecer de pie en la sala, y aún fuera de ella, por no haber el espacio suficiente para dar cabida a toda la concurrencia.

ORGANIZACION DE LA INDUSTRIA SALITRERA

Se comunica al Gobierno la resolución adoptada en la reunión de productores efectuada anteayer en Valparaíso

El Ministro de Hacienda invita al presidente de la Asociación a una conferencia, que se efectuará mañana

El Directorio de la Asociación de Productores de Salitre de Chile, por intermedio del señor don Carlos Soublette, ha puesto en conocimiento del Gobierno que en una reunión de los Productores de Salitre en que estuvieron presentes industriales que representan el 95.79 por ciento del poder productor de la industria, se constituyó la nueva Sociedad conforme a los estatutos que oportunamente se someterán a la aprobación del Gobierno.

Los estatutos fueron aprobados por unanimidad que representa el 83.26 por ciento del poder productor.

La nueva organización de la industria, dice la nota dirigida al Ministro de Hacienda, es el resultado de los múltiples esfuerzos que se han hecho en este sentido desde años atrás y especialmente desde que el Gobierno de la República, en Noviembre de 1917, se sirvió invitar la atención de los industriales a la necesidad de unirse en una institución que permitiera defender la industria de las contingencias que habrían de sobrevenir al término de la guerra europea y hacer frente, en las mejores condiciones posibles, a la competencia de los abonos químicos a que la guerra ha dado un desarrollo considerable.

Las bases de la nueva organización, agrega, se conformaron con la opinión que se dignó Ud. expresar a los productores en la reunión verificada en el Ministerio de Hacienda el 6 de Mayo último, opinión que U. S. confirmó en la sesión del Senado del 14 del mismo mes.

El proyecto de estatutos fué aprobado por el Directorio de la Asociación Salitrera de Propaganda el día 31 de Mayo último, y fué enviado a Europa a fin de que pudieran aprobarlo a su vez los productores que residen en ese continente. La necesidad de explicar algunos artículos y de discutir ideas con la inevitable lentitud que era consecuencia de las dificultades en las comunicaciones no permitió someter en definitiva el proyecto a los industriales sino en la reunión plena que se ha verificado hoy.

El primer paso del nuevo Directorio es expresar a U. S. respetuosamente, el vivo deseo que lo anima de proceder siempre, como el Directorio de la anterior Asociación Salitrera de Propaganda, en el más perfecto acuerdo con el Gobierno de Chile y de guardar a éste, en todas sus relaciones, la más deferente consideración y cortesía.

Confía el Directorio, termina la nota dirigida al Ministro de Hacienda, que el Gobierno recibirá con agrado esta noticia y que la Asociación que acaba de formarse inclinará al elevado espíritu de U. S. a modificar, en algunos puntos, las medidas que U. S. se ha dignado someter al Congreso Nacional.

Contestando la nota anterior, dice el Ministro de Hacienda en una comunicación enviada ayer mismo al señor don Carlos Soublette:

"El Gobierno recibe, efectivamente, con agrado la noticia de que los productores salitreros han dado este paso importante respecto a la organización de la industria que he procurado por mi parte impulsar; y sólo siento que el resultado de la votación de un 83.36 por ciento entre un 95.69 por ciento de productores representados en la reunión, pudiera traducir una divergencia de opinión sobre los puntos en que el Directorio desearía ver modificada las medidas que contempla el proyecto de ley que discute la Cámara.

Es mi deseo procurar una solución que armonice ampliamente los intereses de la industria y los del Estado que se hallan tan íntimamente vinculados, hé telegrafiado hoy a Ud. rogándole venga el Lunes a ésta para tratar de esos puntos.— Dios guarde a Ud.—Luis Claro Solar".

Vidrios Planos

Colocamos y vendemos vidrios de todas clases a los precios más bajos que hay en plaza.
Sírvase pedir presupuestos a esta Casa.
PIMTEIN HNOS.
COMPAÑIA 2015, FRENTE PLAZA BRASIL. — TELEFONO 781
NOTA.—Atiende pedidos de provincias

ARZOBISPO DE SANTIAGO

LA CEREMONIA DE LA INVESTIDURA SE EFECTUA AYER

Hoy, a las 10 horas, se verificará en la Catedral la ceremonia de la consagración

Ayer a las 18 horas, en el templo Metropolitano, se efectuó la ceremonia de la investidura del nuevo Arzobispo de Santiago, Monseñor Crescente Errázuriz.

El señor Arzobispo, sus acompañantes y un numeroso grupo de fieles, tomaron colocación en el recinto del altar mayor y la capilla de cantores ejecutó el cántico sagrado el "Te Deum".

Terminado este cántico, el Obispo señor Miguel Claro se sentó ante el altar mayor, frente al señor Arzobispo que, de rodillas, oraba acompañado del maestro de ceremonias.

Poco después se levantó de su asiento el señor Claro y procedió a colocar a Monseñor Errázuriz todas las vestiduras e insignias episcopales.

En seguida los obispos señores Claro, Gimpert, Fuenzalida, Edwards, Muñoz, el Encargado de Negocios de la Santa Sede Monseñor Misuraka y los miembros del Cabildo Eclesiástico se acercaron al Ilustrísimo señor Errázuriz para recibir de él el abrazo de paz.

Con esto se dió por terminada la ceremonia, retirándose el señor Arzobispo acompañado de todos los asistentes al acto por el interior del Palacio Arzobispal, en donde se le vivó entusiastamente.

En la puerta de la Curia tomó el automóvil que le condujo a su residencia particular.

La ceremonia de hoy revestirá una solemnidad especial.

A las 10 horas, el señor Arzobispo será recibido en la puerta central de la Catedral por el consagrante, los obispos, el Cabildo y el clero. Después de la ceremonia del asperje, la comitiva, en procesión, acompañará al prelado hasta la capilla del Santísimo y de allí hasta el altar mayor.

El obispo consagrante tomará colocación en el faldisterio y Monseñor Errázuriz en un alta especial. Después de varias ceremonias, según el ritual, el más anciano de los obispos pedirá la consagración, se efectúa el examen y empieza la misa.

La consagración se efectuará después del Salmo, en el altar mayor, continuándose la misa hasta el Ofertorio, y aquí el Arzobispo ofrecerá al consagrante dos cirios, pan y vino, y luego después comulgará juntamente con él.

Síguense varias ceremonias más, se canta el "Te Deum" y se efectúa una procesión por la nave principal del templo.

La ceremonia terminará con la bendición que dará el Ilustrísimo señor Arzobispo a los obispos y al consagrante, seguido del abrazo y ósculo de paz a estas autoridades eclesiásticas.

Una gran orquesta y la capilla de cantores acompañará la misa de la ceremonias.

LA INDUSTRIA DEL CALZADO

Opinión que le merece a un industrial el proyecto que tiende a prohibir la exportación de cueros

"Las fábricas nacionales no consumen sino una parte de la producción"

En estos últimos días se ha dicho que la industria del calzado se halla amenazada de aguda crisis. Con el fin de evitarla, el Gobierno ha enviado al Congreso un proyecto de ley en que se prohibe la exportación de cueros.

Deseosos de saber hasta qué punto es indispensable una medida semejante, hemos entrevistado a un distinguido industrial.

—¿Qué opinión se ha formado, —preguntamos, — del proyecto sobre exportación de cueros?

—No comparto en absoluto con las ideas que lo informan.

—Pero se dice que la industria del calzado se encuentra afectada en forma grave por la exportación actual de cueros a Europa.

—Lo que hay es que se han instalado varias fábricas de calzado. Ha habido por consiguiente exceso de producción, lo que les ha traído, como es natural, un pequeño malestar.

Ellos pretenden sacudirse de esta situación momentánea, al amparo de una ley que traerá como consecuencia inmediata la carestía de la carne, artículo de primera necesidad que, tanto aquí como en los grandes centros productores, ha subido a un precio que día a día la aleja más del consumo del proletario.

Yo confío en que esta ley no pasará y que quedarán las cosas como están.

Los dueños de curtidurías deben aceptar esta situación con tranquilidad. Nadie pretendió perturbar su negocio cuando en 1914, paralizada la exportación por causa de la guerra, hicieron pingües ganancias pagando los cueros a 0.50 y 0.60 centavos el kilo, el precio más bajo del mercado mundial.

Por otra parte, no se concibe que una industria como esta, protejida por los derechos que pesan sobre la importación de calzado extranjero, pretenda que le entregue por medio de un proyecto de ley el monopolio absoluto para la compra de materia prima.

Hay que tomar en consideración que para fijar los precios de compra en los mataderos, por lo regular las curtidurías se ponen de acuerdo a fin de evitar la competencia. Y se pretenderá todavía eliminar al único competidor que tiene que cargar con el costo de preparación de los cueros, fletes de ferrocarriles, lanchajes, altos fletes marítimos y seguros, que son tantas otras ventajas que reciben directamente los establecimientos nacionales.

Por otra parte, se trata de una industria sobre la cual no pesa ninguna gabela, que está amparada y protejida por nuestra ley aduanera, que grava en forma casi prohibitiva la importación de calzado y que tiene ventajas sobre el negocio de exportación de los cueros.

Es preciso considerar, además, que las fábricas nacionales no tienen el poder de consumo suficiente, sino para una parte de la producción de cueros.

Figúrense ustedes las condiciones en que quedarían los comerciantes del norte, teniendo que preparar el producto y pagar los altos fletes que cobra nuestra Marina Mercante, seguros y otros gastos con que debieran cargar para traer los cueros al sur y venderlos al precio que los industriales quisieran fijarles, ya que, habiendo desaparecido el equilibrio entre la oferta y la demanda, quedarían dueños absolutos del mercado.

¿En qué quedarán los efectos de la ley aprobada con general aplauso, en que se eliminó el impuesto que gravaba la importación de ganado argentino, impuesto que ascendía a $ 12 oro las vacas y a $ 16 los machos, o, digamos, 22 y 30 pesos moneda corriente, cuando de un golpe, con este proyecto de ley, gravamos al consumidor de la carne con 40 ó 50 pesos por animal, en que depreciamos el cuero?

GALVARINO PONCE
DENTISTA
Cirugía y enfermedades de la boca.— Bandera 537.— Teléfono 776.

AL PREPARAR SUS PAQUETES
PARA EL CAMPO
NO OLVIDE
de poner algún Cajón de los exquisitos Vinos
Tarapacá-Zavala

TRACTORES "CASE"

El próximo mes recibiremos la primera partida de estos afamados Tractores.
Haremos demostraciones prácticas que anunciaremos por la prensa.
Hay mas de 200,000 Tractores "CASE" en uso actual.
GRACE y Cía. (CHILE)
SOCIEDAD ANONIMA
HUERFANOS, 1087

EL ESFUERZO DE ITALIA EN LA GUERRA

La conferencia de ayer del doctor Gino Bandini

En la tarde de ayer dió en el Teatro de la Comedia una interesante conferencia sobre el esfuerzo de Italia en la guerra, y la situación de este país en la victoria, el capitán y doctor Gino Bandini.

Con palabra fácil, con esa fluidez admirable del verdadero orador, comenzó su disertación estudiando todo el esfuerzo que puso Italia en la guerra a la cual entró con un sentimiento de orgullo austero, con la capacidad de un país que mide sus grandes resoluciones, y, además, porque la gran opinión pública se manifestaba del uno al otro confín del reino, imponiendo esa razón ideal que lleva generalmente al sacrificio cuando se quiere conquistar el derecho y la libertad: Génova, Palermo, Nápoles, todas las ciudades, los pueblos, las aldeas, respondían a ese alto idealismo, a esa sensibilidad que flota en los momentos angustiosos con que ha de resolverse un problema vital de las colectividades; no por la simpatía platónica, sino por la fuerza inmanente que obra en cada entidad que comprende la inmensidad de su derecho. Y la Italia que era bien diversa, que se hallaba en ese período de gestación en su progreso respondió como una sola voluntad: a la guerra, a la victoria y supo ir y vencer a las legiones enemigas. Era necesario un experimento para medir sus fuerzas, su grandeza moral, y de ahí que no aparezcan en sus decisiones ninguna orientación material, sino aquella que surgía, sola, explendente, de la conciencia nacional, la defensa de los más sagrados derechos de la humanidad. Hay que recordar, agregó, los múltiples ofrecimientos de los Imperios Centrales a la Italia, ofrecimientos de cosas materiales, pues la razón sentimental, ante todo, esa que nace de las ideas y del corazón, se hizo sentir en el pueblo, razón que le hizo unirse a la Francia para defender la civilización latina. Italia sostenía el equilibrio europeo, y si no hubiese sido esa simpatía, los sucesos de Europa habrían sido más enormes y más sangrientos: se mantenía en ese puesto, enhiesta, soberbia, como una nación reflexiva, y cuando las razones políticas y sentimentales pidieron a la Italia su resolución, no vaciló un momento en recurrir a las armas, a la voz de la metralla, sabiendo que iba a un sacrificio enorme y que obtendría la recompensa del genio de la victoria.

No olvidaba Italia la traición de los Imperios Centrales, pues a raiz de aquella catástrofe de Messina, que llenó de luto el corazón del reino, esas potencias pensaron que había llegado la hora de destruir para siempre el poderío de Italia. Más tarde los documentos probaron que había secreta hostilidad contra la patria, cuando ésta sostenía cruenta lucha sobre las arenas de Tripolitania.

Cuando Italia, consciente de su deber, y de su derecho entró a la guerra, los ejércitos de Rusia iban a la disolución, Francia estaba invadida, los países balkánicos desechos, de manera que su resolución de combatir encarna un título de honor que la nación ostenta ahora con orgullo.

Habló, luego, de los grandes esfuerzos del ejército y la marina. Había que ver, dijo, a aquellos soldados que iban muchas veces escasos de armas, midiéndose con un enemigo inmensamente superior, tan sólo escudados por el heroísmo, y conseguir, al asalto, el derrumbe de las fortificaciones del Carso, la victoria en el Isonso, en Monte Nero; en las alturas, donde reinan las nieves y la muerte, a cada paso, la bandera de Italia ondeaba al viento para plantarla después en Trieste y en Goritzia.

Terminó evocando el espíritu de la poderosa nación que había conseguido una gran victoria moral, porque se unía más aún, transformándose en una fuerza viva y poderosa que la hacía respetable entre las naciones del mundo.

GANADEROS

Contra el carbunclo: VACUNA QUINTA NORMAL.
Contra la fiebre aftosa: AFTOCURA del Instituto Biol
Internacional de Buenos Aires.
Contra la sarna de las ovejas y como desinfectante ge
NAPHTO CARBOL.
Estos tres productos, de resultados comprobados y ele
de entre los mejores, son la base de la prosperidad de los
cendados.
Agentes exlusivos para la venta:
La Hacienda, establecimiento veterinar
PASAJE BALMACEDA N.o 1 - TELEF. ING. 558
La Casa garantiza todos sus productos.

Señoras Dueñas de Cas

Si quiere que sus alfombras sean nuevas otra vez, mán
delas lavar.
Si quiere que no se le apolillen sus alfombras, mánde
limpiar y guardar donde
LA HIGIENICA VACUUM CLEANE
que tiene local especial para ello.
HUÉRFANOS 825 - CUETO 535 - TELEFONO 640
Aseo de casas y encerados de parque

LA EPIDEMIA DE TIFUS EXANTEMAT

EL NUMERO DE FALLECIDOS LLE AYER A 15

La Alcaldía solicita el auxilio de la fuerza blica para impedir las aglomeraciones tranvías y vehículos de pasajeros

Puede decirse que la marcha de la epidemia de tifus exantemático no se ha detenido y el desarrollo de la enfermedad continúa casi en forma uniforme, igualándose casi el número de las defunciones que se producen con el de nuevos enfermos que acuden a los hospitales.

Movimiento en los hospitales

La asistencia de enfermos de la epidemia habida ayer en los diversos hospitales y las defunciones de éstos, han sido las siguientes:

En el hospital del Salvador, 94 enfermos y 1 fallecido.

En el hospital de San Luis, 61 enfermos y 1 fallecido.

En San Juan de Dios, 77 enfermos y 2 fallecidos.

En San Borja, 143 enfermos y 2 fallecidos.

En el hospital de San Vicente, 139 enfermos.

En consecuencia el número de enfermos en los hospitales ascienden a 514, faltando la estadística del hospital de San José, cuyos enfermos como se ha visto en los días anteriores suben de 100.

Los fallecimientos en los hogares particulares alcanzan a 15.

Conducción de enfermos en vehículos de alquiler

En la mañana de ayer y después de dictar el decreto que dimos a conocer en nuestras informaciones últimas, la Alcaldía dió contestación a la nota que le enviara el Director General de Sanidad doctor don Ramón Corbalán Melgarejo.

Entre otras cosas la Alcaldía dice al señor Director que ha procedido inmediatamente, a dictar el decreto cuya trascripción acompaña, en el cual se aceptan todas las medidas propuestas por el Director, se sansionan con multas las infracciones que se cometan y se solicita el auxilio de la fuerza de policía para impedir las aglomeraciones de pasajeros en los tranvías y demás vehículos de alquiler.

La Alcaldía, agrega, aprovecha esta oportunidad para ofrecer a esa Dirección todos los elementos de que dispone a fin de evitar los estragos de la epidemia reinante; y espera que, con la colaboración de la policía y de los empleados de los hospitales, se hab estirpar los males señalado nota citada.

Antes de terminar hace te a la Dirección que la se había preocupado ya de diar los males indicados, p bía tropezado con el inco te de la falta de capaci Desinfectorio Público par las necesidades del servici la escasez de personal de cía de Orden, según lo ha festado el señor Intende provincia, para hacer cum disposiciones vigentes sobre porte de pasajeros con la e que las circunstancias exi

Además, en concepto de caldía, para que las medida tadas en orden a la condu enfermos a los hospitales todos sus efectos, sería con te que se habilitaran vehí peciales para hacer ese tra vehículo que se dedicaría vamente a ese servicio, mente vigilados para impe se haga otra clase de tra conducción.

Aglomeración en los tra

A propósito de las aglom nes de pasajeros en los y en los vehículos que circu las calles de la ciudad, la ha enviado el señor Intende la provincia una comunica la que le manifiesta que, citud del señor Director G de Sanidad ha procedido a medidas encaminadas a imp propagación de las epid evitar estragos.

En una de las disposici dicho decreto—agrega—se en vigencia las prohibicio contienen contratos y regla vigentes sobre aglomeracio pasajeros en los tranvías y elementos de transporte acuerdo con lo dispuesto e tículo 2.o de la ley de 1 brero de 1896, se ha solic U. S. el auxilio de la fu policía para hacer cum contratos y reglamentos re

La Alcaldía espera que teniendo en cuenta la solic señor Director General de dad y los estragos de la ep reinante, habrá de facilitar xilio de la fuerza de polic hacer cumplir el decreto trascripción acompaña a la sente.

De la Dirección General de dad

El Director General de S ha enviado al Alcalde la s te nota:

"Me he impuesto con ve ra complacencia de la no 13, del 11 del presente, cual U. S. acompaña una co decreto dictado por U. S. que prohibe la traslación fermos en los carruajes de ler y la aglomeración de pe en los tranvías y demás ve para el transporte de pasaj

La Dirección General de dad cree conveniente adve U. S. que el traslado de en debe ser hecho por la As Pública o por las ambulan la policía de seguridad. En so de que estos servicios n dieran hacer ese trabajo en talidad, la Dirección Gene encargará de ello inmediat de que disponga de los fond didos al honorable Congreso combatir la epidemia de tifu temático.

Aprovecho, también, esta tunidad para hacer presente S. la Conveniencia de que los cobradores de los vías lleven los "boletos" de je en una caja metálica, o de material, a fin de evitar qu tén en continuo contacto co manos sucias, pues, esa circ cia, facilita la transmisión de ciones diversas.

Otro hecho sobre el cual llamar la atención de U. S la necesidad de que el perso los tranvías tenga en las es nes de término todos los ele tos indispensables de aseo, objeto de obligarlo a que lo túe al final de cada viaje, en la actualidad es deplorab desaseo con que se present desempeño de sus obligacion

Quiero, asimismo, dejar monio del agrado con que Dirección General ha visto ma con que U. S. acogió las servaciones que le hizo, y que, con la cooperación de habremos de lograr un éxito en esta labor común, en que mos empeñados, en pro de l lud pública.— Dios guarde a —Doctor Ramón Corbalán M rejo, Director General.— D Enrique Fajalde, Secretario".

No hay que dudarlo

Nuestros precios son siempre los más baratos en plaza y nuestras mercaderías de la mejor calidad:

60 centavos el kilo azúcar para dulce.
30 centavos el kilo porotos triguitos nuevos.
30 centavos el kilo porotos pallares nuevos.
40 centavos el kilo porotos coscorrones nuevos.
30 centavos el paquete velas importadas.
2.30 la media botella aceite español "Aguiló".
50 centavos la lata sardinas españolas sin espinas.
50 centavos la lata mermelada de duraznos.
60 centavos la lata mermelada, peras, ciruelas y membrillos Santa Adela.
1.00 el kilo arroz Chiclayo Superior
40 centavos el kilo harina blanca extra.
60 centavos el kilo descarozados, clase superior.
80 centavos lata mermelada alcayota.
90 centavos lata peras, ciruelas, manzanas, membrillos, guindas y duraznitos en almíbar.
1.80 la lata espárragos enteros de Rubio.
15 centavos el paquete fósforos impregnados.
60 centavos el kilo de nueces.
80 centavos la lata duraznos de Rubio.
80 centavos la lata duraznos Santa Adela, partidos.
1.20 la lata miel con coquitos.
90 centavos el kilo ciruelas "Ana Shpatt".
75 centavos el kilo guindas secas.

Gran surtido en conservas y jarabes de las mejores clases, a precios al alcance de todos.

M. Aguiló Hnos.
577 - PUENTE - 579
No equivocar la dirección:
BAJOS DE LA CAMPANA DE LA BOMBA

"MY LORD"
CIGARRILLOS
HECHOS CON TABACO MARILAN
27-A.

SE ARRIENDA
o VENDE

Espléndido chalet en San Bernardo, calle Baquedano frente a la Estación; tiene 14 departamentos, hall, baño, luz eléctrica, jardines y hermosa quinta.
Tratar en la misma propiedad o en

SANTIAGO, BANDERA 64
x-11733-12-a

VIÑA PRA
SANTIAGO

Vinos especiales para Familias

MEDOC.. ot. $ 0.60 sin envase
PINOT.. Bot. $ 0.70 „ „
BLANCO Bot. $ 0.80 „ „
TIPOS SUPERIORES: $ 0.90, $ 1 y $ 1.40

Cas. 1915, Teléf. Ovalle 16.
AGENCIA:
Huérfanos No. 1039

CONTRIBUCION

DEL

Alcantarillado de Santiago

Esta contribución debe pagarse por trimestre anticipado en la Dirección del Alcantarillado y Pavimentación de Santiago, Moneda N.o 830, de 10 a 11 1|2 y de 13 1|2 a 16 horas, durante los meses de Enero, Abril, Julio y Octubre.

Expirados estos meses se cobrarán intereses penales y transcurrido el trimestre respectivo, se procederá al cobro judicial.

En consecuencia, durante el presente mes de Enero se pagará sin intereses penales la contribución correspondiente al 1.er trimestre del presente año.

Se advierte que no se admitirá el pago sin haber cancelado préviamente los recibos atrasados con sus correspondientes intereses y costas judiciales.

Santiago, Enero de 1919.

EL DIRECTOR.

13-A

Contador Agrícola

se necesita para trabajar a firme en fundo Aconcagua. Buen sueldo, casa y comida. Indispensable buenas recomendaciones.

Tratar:

Morandé 330 de 2 a 4 de la tarde 12-A

Tattersall

El Lunes 13 del presente, se rematarán

Cinco carneros pura sangre Hamshire-Down

en estado de servicio.
13-A

YESO
BLANCO Y NEGRO
CASTRO 78

Dirección del Alcantarillado

NUEVA ZONA OBLIGATORIA

Por decreto supremo número 5104 de Diciembre próximo pasado, se ha decretado obligatoria la construcción del alcantarillado domiciliario en las siguientes secciones de la ciudad:

a) Inmuebles que quedan en las manzanas comprendidas entre las calles: Olivo, por el Norte; Av. Recoleta, por el Oriente; Andrés Bello, por el Sur; y Av. Independencia, por el Poniente; exceptuando los inmuebles que han sido comprendidos en zonas anteriores.

b) Inmuebles que quedan en las manzanas comprendidas entre las calles: Domínica, por el Norte; Loreto, por el Oriente; Buenos Aires, por el Sur; y Av. Recoleta, por el Poniente.

c) Inmuebles de la manzana encerrada por las calles Buenos Aires, Río Janeiro, Lillo y Recoleta.

d) Inmuebles de la acera Oriente de la calle Río Janeiro, desde el número 395 hasta la esquina de Buenos Aires, inclusives.

e) Inmuebles de la acera Sur, de la calle Buenos Aires, entre Río Janeiro y Loreto.

f) Inmuebles de la acera Poniente de la calle Loreto desde la esquina de Buenos Aires hasta el N.o 370 inclusives; e inmuebles números 369-375 de la acera Oriente de la misma calle.

g) Inmuebles de la acera Norte de la Avenida del Rosario desde el número 661 al 733, inclusives.

El plazo para terminar estos trabajos expira el 6 de Julio próximo.

Santiago, Enero de 1919.

EL DIRECTOR.

13-A

Municipalidad de Santiago

1.a SECCION

ESTABLECIMIENTOS CLASIFICADOS EN LA PRIMERA CATEGORIA

Almacenes, Depósitos de Licores, etc.

Delicias 1	Germán Katz	D. de licores
Delicias 65	José Bolchi	D. de licores
Delicias 100	Carlos Sgustini	D. de licores
Delicias 771-A	José Ferretti, Gal. Rogers	D. de licores
Delicias 1103	Vinelli Hnos.	D. de licores
Delicias 841	Llompart Hnos.	D. de licores
Moneda 1024	León Bencoer	Almacén
Moneda 1030	Pedro A. Marín	D. de licores
Agustinas 1084	Ernesto Vidaurre	D. de licores
Merced 806	Guido Tassara	D. de licores
Merced 691	Juan Gianoni	D. de licores
Merced 291-A	Benvenuto Hnos.	D. de licores
Portal F. Concha 910	Weir y Cía.	D. de licores
Monjitas 867	Guillermo Servi	D. de licores
Monjitas 878-A	Buraton y Cía.	D. de licores
Sto. Domingo 492	Manuel Crovetto	D. de licores
Sto. Domingo 881	Besa y Cía.	Almacén
Sto. Domingo 979	Podestá y Bernarvi	D. de licores
Sto. Domingo 1060	Pelegrino Cariola	Almacén
Rosas 1019	Víctor Campodónico	Almacén
Rosas 1062	Bernardo Maino	Almacén
Esmeralda 668	Luis Botta	D. de licores
Zañartu 1099	Angel Pedemonte	D. de licores
Bandera 176	Alfredo Blanchard	D. de licores
Bandera 184	Arturo Medina	D. de licores
Bandera 224	Salvador Cuneo	D. de licores
Bandera 524	Duncan Fox y Cía.	Almacén
Bandera 543	Ricardo Schulz	Almacén
Bandera 559	Hormann y Cía.	Almacén
Bandera 587	Nicolás Orezzoli	Almacén
Bandera 637	Juan Galluco y Cía.	Almacén
Bandera 675	Aquiles Portaluppi	Almacén
Bandera 767	Víctor Mora	Dulcería
Puente 540-A	Gellona Hnos.	D. de licores
Puente 570	Weir, Scott y Cía.	Almacén
Puente 571	Aguiló Hnos.	D. de licores
Puente 654	Picó Hnos.	Almacen
Puente 686	Gellona Hnos.	D. de licores
Puente 832	Eduardo Mardones	D. de licores
Ahumada 16-A	Fidel Pérez.	D. de licores
Ahumada 297	Eugenio Kahni.	Cigarrería
Estado 85	Jorge Fernández	D. de licores
Estado 221	G. L. Latorre	D. de licores
Estado 311	Gath y Chaves	D. de licores
21 de Mayo 557	Antonelli y Bosch	D. de licores
San Antonio 410	Carroza Hnos.	D. de licores
San Antonio 430	Guillermo Ehlers	D. de licores
San Antonio 779	Pedro Andreoli	D. de licores
Claras 199-A	José Ferrando	D. de licores
Miraflores 204	Luis Zanolli	D. de licores
Miraflores 250	Descaseaux y Ferraudui	Fáb. de Licores
Miraflores 573	Cayetano Solari	D. de licores
J. M. de la Barra 401	Emilio Laggiar	D. de licores
V. Lastarria 58	Manuel Muñoz	D. de licores
V. Lastarria 298	Juan Raffi	D. de licores
Rosal 336	Clotilde Aguilera	Almacén
Rosal 352	Guillermo Guemberg	D. de licores
Bueras 178	Zelaida Lagos	Almacén
Bueras 182	Consuelo del Solar	Almacén
Pasaje Matte 24	Carlos Riesco	D. de licores

Cantinas, Pensiones, Restaurants

Moneda 877	Juana Depuyeron
Moneda 517	Manuel Coppolla
Moneda 943	Martín Picart
Huérfanos 951	Manuel Román
Huérfanos 1024	Sdad. Restaurant Santiago
Huérfanos 1036	Ernesto Echeverría
Huérfanos 1045	Perradin y Descaseaux
Huérfanos 1056	Reinaldo Schulz
Huérfanos 1061	Emilio Becker
Merced 54	Reinaldo Cervi
Merced 86	José Comte
Merced 877	Carlos Macuer
Merced 842	Fidel Montero
Merced 859	Margarita Schulze
Monjitas 826	Miguel Tort
Monjitas 864	Francisco Espildora
San Pablo 960	Baltazar Bueno
San Pablo 98	Juan Guichu
San Pablo 1066	Pedro Jaorver
Mapocho 858	Dominga Reyes
Mapocho 862	Pablo Espinosa
Zañartu 1008	Lorenzo Reus
Zañartu 1030	Lindor Gálvez
Zañartu 1044	Carlos Sánchez
Zañartu 1045	Miguel Lectora
Sama 1022	Miguel Lectora
Sama 1076	Javier Arenas
Bandera 6	Abel Theodoluz
Bandera 24	Sara Merino
Bandera 58	Luis Dreckman
Bandera 243	Jaime Navarro
Bandera 313	Manuel Pombo
Bandera 769	Segundo Soto
Bandera 832	Alfani y Araneda
Bandera 840	Pablo Tonera
Bandera 843	Germán Becker
Bandera 852	Pablo Ehremberg
Bandera 868	Alfonso Poletto
Bandera 880	Teresa Cárdenas
Bandera 896	Luis Rivas
Bandera 960	Carlos Lappi
Bandera 959	Alejandrina de la Fuente
Puente 582	Javier Correa
Puente 742	Fernando Acaecabarozzi
Puente 836	Sebastián Vives
Puente 764	Ana Stuardo
Puente 780	Donato Cortesse
Puente 840	Rafael Godoy
Puente 880	Arturo Guevara
Puente 886	José Iglesias
Ahumada 24	Benito Pérez
Estado 368	Isidoro Villabra
Estado 372-A	Antonelli y Bosch
Estado 379	Juan Rusiñol
Galería Beeche 9	Román Olivares
21 de Mayo 859-A	Antonio Aguirre
21 de Mayo 863	Luis Novelle
21 de Mayo 885	Mateo Guinanrd
21 de Mayo 785	Gaillet y Bonnebas
21 de Mayo 815	Enrique Fleureaux
San Antonio 26	Pedro Vila
San Antonio 376	Pablo Wisckman
San Antonio 424	Carrozza Hnos.
San Antonio 781	Pedro Andreoli
San Antonio 777	Filomena Pérez
Miraflores 171	Guillermo Varela
Bueras 102	Ignacio Cornejo
Cerro Sta. Lucía	Margarita L de Gandon

ESTABLECIMIENTOS CLASIFICADOS EN LA SEGUNDA CATEGORIA

Hoteles y Casas de Pensión

Moneda 913	Ana Mac-Donald
Agustinas 818	Arnaldo Schaffner
Agustinas 978	Emilio Bonane
Agustinas 982	Ulises Wakenhut
Agustinas 1025	Emilio Kheler
Huérfanos 976	Suc. Rafael Gerard
Huérfanos 1022	Suc. Rafael Gerard
Merced 20	Francisco Puyol
Merced 777	Eustaquio del Barrio
Portal F. Concha 954	Salvador Encinas
San Pablo 1026	María Julliat
San Pablo 1055	Antonio Sánchez
San Pablo 1070	Pedro Yaoerver
Puente 731	Rosa E. de la Barra
Puente 756	Ana Estuardo
Puente 884	José Cattany
Ahumada 123	Luisa Rossentall
Ahumada 319	Mario Macui
Ahumada 327	Suc. Rafael Gerard.
Estado 130	Emma Ranmerbg
Estado 136	Rafael Mora
21 de Mayo 773	María Santealla
21 de Mayo 797	Gaillat y Bonnebas
21 de Mayo 815-A	Enrique Fleureaux
21 de Mayo 843	Roberto Rodicio
San Antonio 34	Santos Santini
Pasaje Balmaceda 2	Adelaida del C. Lavanderos

2.a SECCION

ESTABLECIMIENTOS CLASIFICADOS EN LA PRIMERA CATEGORIA

Almacenes, Depósitos de licores, etc.

Delicias 149	Castagneto Fratelli	Almacén
Moneda 1501	Roberto Pnchetti	Almacén
Moneda 1899	Maximiliano García	Almacén
Agustinas 1177	Ramón Subercaseaux	Agencia de vinos
Agustinas 1201	Piazza Hnos.	Almacén
Agustinas 1402	Enrique Zanelli	Almacén
Agustinas 1921	Darío Peña	D. de licores
Huérfanos 1902	Ramón Vásquez	Almacén
G. Alessandri 28	Alfredo Melossi	Agencia de vinos
Catedral 1494	David Gagliardi	D. de licores
Sto. Domingo 1215	Estefanía Cornejo	Almacén
Sto. Domingo 1241	Pablo Martínez	Almacén
Sto. Domingo 1298	Manuel Capurro	Almacén
Sto. Domingo 1439	Mariano de las Heras	Almacén
Sto. Domingo 1705	Marconi Hnos.	D. de licores
Sto. Domingo 1867	Manuel Cerda	D. de licores
Sto. Domingo 1891	Manuel Soccola	Almacén
Sto. Domingo 1995	Manuel Comte Montt	Almacén
Sto. Domingo 1996	Gerónimo Capurro	Almacén
Rosas 1338	Bonifacio Lorenzo Cabrerizo	Almacén
Rosas 1621	Santiago Mandretti	Almacén
Rosas 1702	Ernesto Díaz	Almacén
Rosas 1801	Enrique Cappelo	Almacén
Rosas 1884	Luisa Cortés	D. de licores
Rosas 1903	Juan Cortés	Almacén
Rosas 1918	Rosendo Rojas Quiroz	Almacén
San Pablo 1215	Aniceto Sureda	Almacén
San Pablo 1302	Oliva Senmarche	Almacén
San Pablo 1425	Juan Escobar	Almacén
San Pablo 1486	Luis Menenón	Almacén
San Pablo 1497	Albero Oiguin	Pastelería
San Pablo 1506	Fernández y Rodríguez	D. de licores
San Pablo 1595	Chau Cing y Cía.	D. de licores
San Pablo 1630	Viterbo Avila	D. de licores
San Pablo 1688	Pedro Villalobos	D. de licores
San Pablo 1734	Manuel Sanhueza	Almacén
San Pablo 1742	Santiago Cáceres	D. de licores
San Pablo 1752	Juan Salazar	Almacén
San Pablo 1812	Antonio San	Almacén
San Pablo 1880	Domitila Oteiza	D. de licores
San Pablo 1908	José Martinoli Bolsoti	D. de licores
San Pablo 1901	José Martinoli Bolsoti	Almacén
San Pablo 1914	Luis Pacheco	D. de licores
San Pablo 1916	Angel Saez	D. de licores
San Pablo 1948	José Moreno Aliaga	D. de licores
San Pablo 2072	Emilio Boassi	D. de licores
Sama 1137	Zoila Herrera	D. de licores
Sama 1175	Latino Tonoli	Almacén
Sama 1234	Miguel San	Almacén
Sama 1240	Dolores Roble	D. de licores
Sama 1253	Ahumada y Cía.	Almacén
Sama 1493	Pedro Cocdoppe	D. de licores
Sama 1549	Rafael Zembo	D. de licores
Sama 1602	Francisco Yáñez	D. de licores
Sama 1655	Ernesto Armanet	Almacén
Sama 1704	Juan Brugo	D. de licores
Sama 1778	Pedro Villanueva	D. de licores
Sama 1905	Antonio Gilbao	D. de licores
Mapocho 1429	Elvira Vásquez	Almacén
Mapocho 1442	Clemencia Sinenfzum	Almacén
Mapocho 1450	Sara Muñoz	Almacén
Mapocho 1496	Fidel Cordero	Almacén
Mapocho 1528	Modesto Pino	D. de licores
Mapocho 1712	Roberto Ortiz	D. de licores
Mapocho 1802	Adolfo Aranguiz	D. de licores
Infante 1456	Carmela Moyano	Almacén
Infante 1478	Héctor Zembo	Almacén
Santa Mónica 1918	Miguel Gandorfo	D. de licores
Santa Mónica 1990	Alpinolo Bonavida	D. de licores
Morandé 580	Domingo Fernández Concha	Almacén
Morandé 885	Humberto Mardones	D. de licores
Morandé 863	Amador Zurita	D. de licores
Morandé 890	Santiago Galletti	D. de licores
Teatinos 96	Pedro Montenegro	D. de licores
Amunátegui 1052	Blanca Valdés	Almacén
San Martín 94	Aníbal Duque	Almacén
San Martín 538	Fortunato Capurro	Almacén
Cienfuegos 21	Antonio Maturana	D. de licores
Cienfuegos 131	Carmen Miranda	Almacén
Manuel Rodríguez 42	Emiliana Subercaseaux	D. de licores
Manuel Rodríguez 80-A	Juan Sánchez	D. de licores
Manuel Rodríguez 88	Sara Fernández	Almacén
Manuel Rodríguez 90	Sara Fernández	D. de licores
Manuel Rodríguez 98	Juan Olivariz	Almacén
Manuel Rodríguez 835	Carlos Yáñez	D. de licores
Manuel Rodríguez 853	Carlos Yáñez	Almacén
Manuel Rodríguez 892	Francisco Yáñez	D. de licores
Manuel Rodríguez 906	María Castro	D. de licores
Manuel Rodríguez 970	Adrián Contreras	D. de licores
Manuel Rodríguez 972	Adrián Contreras	Almacén
12 de Febrero 75	Aurelia Caballero	D. de licores
Riquelme 31	Manuel Benítez	Almacén
Riquelme 52	José Lanza	D. de licores
Riquelme 65	Emilio Avendaño	Almacén
Riquelme 98	Pedro Díaz	D. de licores
Riquelme 207	José Noziglia	D. de licores
Riquelme 311	Gabriel Jaques	D. de licores
Riquelme 693	Justo Jorquera	Almacén
Riquelme 799	Marcos Pérez	D. de licores
Riquelme 309	Sabatini Hnos.	Almacén
Riquelbe 818	Sebastián Ramos	D. de licores
Riquelme 1133	Vicente Canales	D. de licores
Almirante Barroso 25	Francisco Cavieres	D. de licores
Almirante Barroso 36	Alejandro Olea	Almacén
Almirante Barroso 48	Angel Robba	D. de licores
Almirante Barroso 58	Joaquín Fretos	D. de licores
Almirante Barroso 378	José Garcías	D. de licores
Almirante Barroso 394	José Auguet	Almacén
Brasil 2	Raimundo Sturiani	D. de licores
Brasil 97	Stagnaro y Surnine	D. de licores
Brasil 585	Gerónimo Capurro	D. de licores
Brasil 705	Gregorio Gerci	D. de licores
Brasil 786	Atilio Villanes	D. de licores
Brasil 745	Valentina Navarro	D. de licores
Brasil 839	Ramón Ollanedre	D. de licores
Brasil 902	Clorinda Salazar	Almacén
Brasil 1032	Mercedes Pedregal	D. de licores
Brasil 1098	Juan Vargas	Almacén
Brasil 1102	Arturo Moraga	D. de licores

Cantinas, Restaurants y Pensiones

Delicias 1301	Francisco Guinart
Huérfanos 1170	Luis Salas Cerda
G. Alessandri 21	Margarita Guerra
San Pablo 1608	Juan Raggio
San Pablo 1659	Laura Villar
San Pablo 1906	Mercedes Fernández
Sama 1112	Graciano Bigon
Sama 1116	Ana Briceño
Sama 1161	Emilia Figueroa
Sama 1195	Antonio Martínez
Sama 1198	Santiago Galetti
Sama 1112	Ignacio Aranzáes
Sama 1229	Aurelio Segovia
Sama 1299	Audina Meneses
Sama 1501	Silvio Maino
Sama 1226	Segundo Venegas
Mapocho 1510	Juan Peirano
Mapocho 1605	Vicente Strepetti
Mapocho 1126	Angel Catronco
Mapocho 1132	Joaquín Salas
Sta. Mónica 2099	Domitila Ubilla
Morandé 858	Ricardo Palma
Morandé 876	Enrique Aránguiz
Morandé 953	Rosa Costa
Teatinos 899	Zoila Gamboa
Teatinos 925	Antonio Chacón
Manuel Rodríguez 1111	Matilde Jara
Manuel Rodríguez 1127	Margarita Fernández
Manuel Rodríguez 1190	José Matus
12 de Febrero 36	Juan de D. Ramírez
12 de Febrero 63	Cecilia Bernard
Riquelme 1191	Zoila Concha
Brasil 6	Adelaida Fernández
Brasil 9	Rufino Gorostiaga
Brasil 31	Carlos Reocio
Brasil 94	Dionisio Astudillo
Brasil 227	Genoveva Pino
Brasil 363	José Prat
Brasil 375	Erasmo Poblete
Brasil 407	José Solimano
Brasil 419	Elisa Espinosa Roco
Brasil 457	Froilán Cabello
Brasil 758	Maximiliano Guigon
Brasil 784	Beatriz Martínez
Brasil 788	Germán Mercel

ESTABLECIMIENTOS CLASIFICADOS EN LA SEGUNDA CATEGORIA

Hoteles y casas de pensión

Huérfanos 1164	Emeilio Kehle
San Pablo 1179	Cecilio Somavia
San Pablo 1222	Virginio García
San Pablo 1419	Braulio Aguirre
Sama 1235	Luciano Trivaldi
Morandé 824	Ismael Bustamante
Morandé 850	Florentino Jerez

3.a SECCION

ESTABLECIMIENTOS CLASIFICADOS EN LA PRIMERA CATEGORIA

Almacenes, depósitos de licores,etc.

Romero 2502-2504	Manuel Boragán	Almacén
Erasmo Escala 2290	José Peiván	Dep. de licores
Erasmo Escala 2408	María Riffo	Almacén
E. Escala 2437-2439	Miguel Riveros	Dep. de licores
Erasmo Escala 2501	Santiago Solorí	Almacén
Erasmo Escala 2502	Luis López	Cantina
Moneda 2201	Fortunato Pastoriano	Almacén
Moneda 2338	José Boza	Dep. de licores
Moneda 2337	Edelmira Jara	Almacén
Moneda 2399	Antonio Sensaqua	Almacén
Moneda 2401	Rosa Aralós	Almacén
Moneda 2408	Tomás Guirás	Almacén
Moneda 2494	Eugenio Gabrielli	Dep. de licores
Moneda 2501	Enrique Ferrada	Almacén
Moneda 2594	Amadeo Robba	Dep. de licores
Agustinas 2393	Alberto Barrelli	Almacén
Agustinas 2505	Eugenio Zerbi	Alm. y Bodega
Huérfanos 2376	Eugenio Zerbi	Alm. y Bodega
Huérfanos 2510	César Carlos	Alm. y Bodega
Compañía 2601	Roncaliolo Hnos.	Alm. y Bodega
Catedral 2305	Silvestre Parodi	Alm. y Bodega
Catedral 2501	Adolfo Dangles	Alm. y Bodega
Santo Domingo 2102	Elisa Daussang	Alm. y Bodega
Santo Domingo 2399	José Pastor	Alm. y Bodega
Las Rosas 2101	Bernardo Onetto	Alm. y Bodega
Las Rosas 2089	Tildo Martínez	Dep. de licores
Las Rosas 2298	Francisco Candio	Dep. de licores
Las Rosas 2302	Nicocio Tanentes	Dep. de licores
Las Rosas 2346	Eleodoro Ibaluce	Dep. de licores
Las Rosas 2398	Ester Calderón	Almacén
Las Rosas 2389	Eugenia Friedman	Almacén
Las Rosas 2501	Andres Estagnaro	Alm. y licores
San Pablo 2038	Clotilde Castañeda	Dep. de licores
San Pablo 2064	Long y Cía.	Almacén
San Pablo 2202	José Toler	Almacén
San Pabla 2246	José Díaz	Almacén
San Pablo 2211	Luis Gorcea	Dep. de licores
San Pablo 2282	Benito Aránguiz	Dep. de licores
San Pablo 2285	Lorenzo Cezona	Almacén
San Pablo 2316	José Besuloff	Dep. de licores
San Pablo 2325	María Quezada	Almacén
San Pablo 2355	Salomón Jaslan	Dep. de licores
San Pablo 2362	Gabriel Rencoret	Dep. de licores
San Pablo 236	Berta Pozo	Dep. de licores
San Pablo 2401	Francisco Rubio	Dep. de licores
San Pablo 2444	Ramón y Cía.	Dep. de licores
San Pablo 2463	José Tasbille	Dep. de licores
M. de Rozas 2078	Humilde Pesura	Almacén
M. de Rozas 2096	Humilde Pesura	Dep. de licores
M. de Rozas 2101	Manuel Castro	Dep. de licores
M. de Rozas 2217	Juan B. Cuneo	Almacén
M. de Rozas 2228	Casimiro Díaz	Dep. de licores
M. de Rozas 2229	Francisco Tapia	Dep. de licores
M. de Rozas 2255	Salvador Gómez	Dep. de licores
M. de Rozas 2265	Francisco González	Almacén
M. de Rozas 2348	Pedro A. González	Dep. de licores
M. de Rozas 2353	Martín Arang	Dep. de licores
M. de Rozas 2356	José Plaza	Almacén
M. de Rozas 2358	José Plaza	Dep. de licores
M. de Rozas 2401	Juan Noreguirio	Almacén
M. de Rozas 2406	Doraliza Lizana	Almacén
M. de Rozas 2485	Jerónimo Capurro	Dep. de licores
M. de Rozas 2598	Miguel Cáceres	Almacén
Andes 2046	Vergara y Cía.	Dep. de licores
Andes 2086	Isaías Pardo	Almacén
Andes 2099	Arsenio Otaiga	Almacén
Andes 2101	Ana Ramos	Dep. de licores
Andes 2102	Bernardo Sastre	Almacén
Andes 2198	Federico Dapueto	Almacén
Andes 2202	Vicente Muñoz	Almacén
Andes 2280	Juan de D. Díaz	Dep. de licores
Andes 2221	Clodomiro Alcántara	Dep. de licores
Andes 2349	Rafael F. Dumas	Almacén
Andes 2353	Miguel Sanguinetti	Almacén
Andes 2401	Adelaida Ruzzo	Almacén
Andes 2410	María Quiroga	Dep. de licores
Andes 2502	Clasira v. de Céspedes	Almacén
Andes 2504	Alberto Céspedes	Dep. de licores
Andes 2502	Guillermo Barahona	Dep. de licores
Mapocho 2202	Enrique Carai	Dep. de licores
Mapocho 2138	María E. González	Dep. de licores
Mapocho 2286	Máximo Albornoz	Dep. de licores
Mapocho 2354	Juan Castarelli	Almacén
Mapocho 2385	Salvador Landa	Almacén
Mapocho 2398	Isaías Walscablucht	Almacén
Mapocho 2899	Angela Pereffi	Almacén
Mopocho 2305	Rosario Jerez	Almacén
Mapocho 2554	Manuel Robles	Almacén
Mapocho 2574	Luis A. Urbina	Dep. de licores
Mapocho 2606-2618	Amelia Molina	Alm. y D. de lic.
Baquedano 700	Bernardo Oneto	Dep. de licores
Baquedano 868	Hernán Rodríguez	Almacén
Baquedano 976	Bernardo Santo	Dep. de licores
Fontecilla 75	Luisa Porte	Almacén
Fontecilla 79	Antonia Esturiones	Alm. y Bodega
Fontecilla 94	Catalina García	Almacén
La Paz 924	Ana Navia	Dep. de licores
La Paz 1184	Santiago Roco	Alm. y licores
La Paz 1305	Irene Vega	Almacén
Maturana 450	Molletto Hnos.	Dep. de licores
Maturana 646	Luis Larraín Prieto	Alm. y licores
Maturana 881	Luis Solari	Dep. de licores
Maturana 889	José Goitrandia	Alm. y licores
Maturana 936	Vicente Muñoz	Dep. de licores
Maturana 1002	Teresa Palacios	Dep. de licores
Maturana 1001	Conrado Müller	Dep. de licores
Maturana 1082	Juan Galdemia	Almacén
Maturana 1099	Juana Rodríguez	Dep. de licores
Maturana 1123	Perpetua Martínez	Almacén
Maturana 1121	Perpetua Martínez	D. de licores
Maturana 1167	Jesús López	Almacén
Maturana 1189	Ramón Canales	Almacén
Maturana 1195	Ramón Canales	Dep. de licores
Maturana 1202	Juan de D. Sepúlveda	Alm. y licores
Maturana 1194	Antonio González	Alm. y licores
Maturana 1152	Carmen Muñoz	Dep. de licores
San Miguel 75 y 77	Federico Glacir	Almacén
San Miguel 78	Nicanor Jofré	Almacén
San Miguel 92	César Carlos	Dep. de licores
San Miguel 195	Luis Rollero	Dep. de licores
Cumming 309	José Canessa	Dep. de licores
Cumming 569	Luis Menous	Almacén
Cumming 852	Juan A. González	Dep. de licores
Cumming 856	Juan A. González	Almacén
Cumming 902	Martín Aránguiz	Almacén
Cumming 1199	Manuel A. Cabezas	Dep. de licores
Bulnes 65	Clotilde Garrido	Almacén
Bulnes 108	Rosa Abalos	Almacén
Bulnes 288	Eugenio Zerbi	Dep. de licores
Bulnes 710	Carolina Muñoz	Dep. de licores
Bulnes 795	José Durán	Dep. de licores
Bulnes 1139	Ricardo 2.o Mesa	Dep. de licores
Bulnes 1402	María Silva	Almacén
García Reyes 4	Daniel Tebere	Dep. de licores
García Reyes 10 D.	Rosalía León	Dep. de licores
García Reyes 15	Félix Hojes	Dep. de licores
García Reyes 106	Enrique Ferrada	Almacén
García Reyes 108	Enrique Ferrada	Dep. de licores
García Reyes 282	César Carlos	Dep. de licores
García Reyes 601	Santos Martínez	Alm. y Bodega
García Reyes 649	Santiago Rasasco	Alm. y Bodega
García Reyes 651	Santiago Rasasco	Dep. de licores
García Reyes 741	Ludovina Rojas	Almacén
García Reyes 997	Policarpo 2.o Pérez	Almacén
García Reyes 1095	Ricardo Mandiola	Dep. de licores
Cueto 94	Benigno Salas	Dep. de licores
Cueto 605	Consuelo Moldes	Dep. de licores
Cueto 917	Antonio López	Almacén

Cantinas, restaurants y pensiones

Erasmo Escala 2502	Luis López
Santa Mónica 208	Domitila Ubilla
Moneda 2601	Pedro Schiavi
Moneda 2399	Antonio Sensaqua
San Pablo 2027	Pedro Escolet
San Pablo 2028	Rosa Gálvez
San Pablo 2076	Rosa Gálvez
San Pablo 2161	Ramón Rodríguez
San Pablo 2201	Tomás Guiras
San Pablo 2232	Benjamín Rabanales
San Pablo 2236-2238	Rafael Fuentes
San Pablo 2274	Pablo Domínguez
San Pablo 2278	José Mellios
San Pablo 2229	Manuel Fernández
San Pablo 2329	Alberto Vergara
San Pablo 2356	Margarita Fernández
San Pablo 2382	Alfonso Benítez
San Pablo 2384	Neftalí Soso
San Pablo 2374	Juan Vidis
San Pablo 2388	Pablo Ehrrenberg
San Pablo 2419	María Campos
San Pablo 2432	Jorge Fernández
San Pablo 2486	Angel Arcos
M. de Rozas 2256	Guillermo Cáceres
M. de Rozas 2296	Fidelicia Valdivia
M. de Rozas 2037	Augusto Fernández
Mapocho 2227	Luis Negrete
Mapocho 2097	Luis Parada
Mapocho 2158	Vicente Gana
Mapocho 2440	María del C. Parra
Mapocho 2502	Teófilo Jacial
Baquedano 820	Nicanor Escarbanttl
Baquedano 1099	María Santes
Maturana 816	Salvador Iglesias
Maturana 1072	Juan Galdamia
San Miguel 59	José Monti
Cumming 707	Amador Durán
Cumming 901	Inocente Olarte
Cumming 745	Catalina Guzmán
García Reyes 1002	Luis A. Azócar

4.a SECCION

ESTABLECIMIENTOS CLASIFICADOS EN LA PRIMERA CATEGORIA

Almacenes, depósitos de licores,etc.

Delicias 268	Francisco Alvarez	Dep. de licores
Delicias 2719	Ana Nieto	D. de lic. y Alm.
Delicias 3223	Juan Bersano	Almacén
Romero 2547	Felipe Alonso	Almacén
Romero 2933	Covarrubias y Gaete	Dep. de licores
Romero 2926	Carlos Vásquez	Dep. de licores
Romero 2952	Balmaceda Gallo	Dep. de licores
Romero 2962	Aida Rojas	Dep. de licores
Romero 3010	Carmela Riveros	Alm. y Bodega
Romero 3057	Santiago Cerfoglio	Dep. de licores
Romero 3189	Antonio Borsatti	Dep. de licores
Erasmo Escala 2707	Fernando Ruggerone	Dep. de licores
Erasmo Escala 2910	Juan B. Ferrando	Dep. de licores
Erasmo Escala 3081	Horacio Salonia	Dep. de licores

Moneda 2661	Teodora García	Dep. de licores
Moneda 2694	Santos Martínez	Dep. de licores
Moneda 2696	María Ortega	Alm. y Bodega
Moneda 2702	José Espayares	Dep. de licores
Moneda 3101	Juan Ottone	Alm. y Bodega
Av. Portales 2797	José Ferrando	Dep. de licores
Av. Portales 3159	Alfonso Garlano	Alm. y Bodega
Huérfanos 2748	Rosario Calahilla	Alm. y Bodega
Huérfanos 3010	Benjamín Basulto	Alm. y Bodega
Compañía 2789	Valentín Zuied	Dep. de licores
Compañía 2892	Marcos Hernández	Dep. de licores
Catedral 2707	Domitila Manríquez	Alm. y Bodega
Santo Domingo 2807	Juan Chichizola	Dep. de licores
Santo Domingo 3136	Delfín Venegas	Alm. y Bodega
Las Rozas 2802	José de la R. Ballesteros	Alm. y Bodega
Las Rozas 2998	Oscar Ortiz Romo	Alm. y Bodega
Las Rozas 3201	Antonio Vigues	Dep. de licores
Las Rozas 3293	Quintín Santander	Dep. de licores
San Pablo 2708	Jeraldo Ravanales	Dep. de licores
San Pablo 2801	Agustín Valle	Alm. y Bodega
San Pablo 2821	Enrique Voisir	Dep. de licores
San Pablo 2103	Jenserier Anselon	Alm. y Bodega
San Pablo 2098	Leonarda González	Alm. y Bodega
San Pablo 3495	Alfredo Núñez	Dep. de licores
San Pablo 3601	Pedro Tapia	Alm. y Bodega
San Pablo 3690	Elías Brugeirlo	Dep. de licores
San Pablo 3757	Evangélico Ruiz	Dep. de licores
San Pablo 3995	Carlos Calderón	Alm. y Bodega
San Pablo 4001	Juan Pastuelti	Alm. y Bodega
M. de Rozas 2791	Hilario Richassi	Dep. de licores
M. de Rozas 2798	Ana Bustamante	Dep. de licores
M. de Rozas 3002	Atilio Puelma	Alm. y Bodega
M. de Rozas 3209	Pila di Corsi	Dep. de licores
M. de Rozas 3404	Serafín Méndez	Dep. de licores
M. de Rozas 3406	María Quirollo	Dep. de licores
M. de Rozas 3503	Daniel Mostaza	Dep. de licores
M. de Rozas 3593	Julia Acuña	Dep. de licores
M. de Rozas 3607	Adrián Juarez	Dep. de licores
Andes 2806	Daniel Moltello	Dep. de licores
Andes 2764	Pedro Zúñiga	Dep. de licores
Andes 2996	Antonio Torres	Dep. de licores
Andes 3005	Melitón Fernández	Dep. de licores
Andes 3184	Antonio Escobar	Dep. de licores
Andes 3405	Luis Balló	Dep. de licores
Andes 3487	Arturo Baeza	Alm. y Bodega
Andes 3508	Ernesto Cariolo	Dep. de licores
Andes 3529	Juan Bograno	Fáb. de licores
Andes 3588	Luisa Latur	Alm. y Bodega
Andes 3628	Gabriela Gorigoitía	Dep. de licores
Mapocho 2696	Clara Rosa Estrada	Dep. de licores
Mapocho 2710	Guerina Hnos.	
Mapocho 2903	José Ortiz	Alm. y licores
Mapocho 2995	María Z. de Venegas	Dep. de licores
Mapocho 3005	Pila di Corsi	Dep. de licores
Mapocho 3095	Vicente Pascuali	Dep. de licores
Mapocho 3187	Leonardo Dolabarat	Dep. de licores
Mapocho 3496	Pablo Ruffo	Dep. de licores
Mapocho 3509	Félix Fabreza	Alm. y licorets
Mapocho 3798	Carlos Carvallo	Dep. de licores
Atacama 3017	Clorinda Díaz	Almacén
Atacama 3047	Albina Porjun	Dep. de licores
Atacama 3051	Victoria Monsabra	Dep. de licores
Atacama 3057	Victoria Monsabra	Almacén
Atacama 3192	Adolfo Aránguiz	Dep. de licores
Chañarcillo 3290	Felipe Pérez	Dep. de licores
Av. Yungay 2808	Abel Montidónice	Dep. de licores
Av. Errázuriz 308	Carmen Moya	Almacén
Libertad 11	Oscar Torrealba	Dep. de licores
Libertad 18	Luis Riveros	Dep. de licores
Libertad 28	Ramírez Hnos.	Dep. de licores
Libertad 34	Gustavo Fugo	Dep. de licores
Libertad 6 6	Felipe Botelli	Dep. de licores
Libertad 110	Fildo Martínez	Dep. de licores
Libertad 410	Angel Ragui	Dep. de licores
Libertad 506	César Rosetti	Dep. de licores
Libertad 776	Contreras y Vallejos	Almacén
Libertad 1112	Adolfo Aránguiz	Dep. de licores
Sotomayor 283	Natalio Bonasani	Dep. de licores
Sotomayor 804	Juan Corian	Dep. de licores
Esperanza 43	Mateo Galletti	Dep. de licores
Esperanza 65	Luis López	Dep. de licores
Esperanza 604	Domingo Solesi	Dep. de licores
Esperanza 724	José Cereglino	Almacén
Esperanza 851	Pascuala Maturana	Dep. de licores
Esperanza 911	Carlos Arendaico	Dep. de licores
Esperanza 1239	Federico Horsthmarann	Fáb. de Cerveza
Esperanza 1264	Sofía Varela	Dep. de licores
Esperanza 1282	Clodomiro Trincado	Dep. de licores
Esperanza 1395	Emilio Queirollo	Dep. de licores
Maipú 39	José Cerglino	Dep. de licores
Maipú 75	Matilde Giménez	Dep. de licores
Maipú 91	Rafael Muñoz	Dep. de licores
Maipú 101	Gumesindo Domínguez	Dep. de licores
Maipú 194	Arturo Aninat	Dep. de licores
Maipú 413	Emilio Demantini	Dep. de licores
Maipú 830	Francisco Barahona	Dep. de licores
Maipú 1119	Margarita Demarnei	Dep. de licores
Herrera 190	José Morella	Dep. de licores
Herrera 706	Antonio Llodrá	Dep. de licores
Herrera 906	Gerónimo Viproli	Dep. de licores
Herrera 936	Cristobalina Espinoza	Dep. de licores
Herrera 1096	Antonio Schone	Dep. de licores
Herrera 1039	Pedro Gálvez	Alm. y licores
Chacabuco 21 A.	Ester Orellana	Dep. de licores
Chacabuco 25	Manuel Vargas	Dep. de licores
Chacabuco 69	Héctor Rossar	Dep. de licores
Chacabuco 74	Rosa Troncoso	Alm. y licores
Chacabuco 95	José L. Leiton	Dep. de licores
Chacabuco 209	Alfredo Gubino	Dep. de licores
Chacabuco 705	Pedro Quenolla	Dep. de licores
Chacabuco 760	Arturo Holaca	Alm. y licores
Chacabuco 1101	Margarita Ficher	Almacén
Chacabuco 1198	Manuel 2.o Izquierdo	Billares y lic.
Chacabuco 1313	Bernardo Martínez	Dep. de licores
Matucana 33 A.	Cándido Blanco	Dep. de licores
Matucana 59 A.	Barloni Licoletti	Dep. de licores
Matucana 63	Carlos Lemonci	Dep. de licores
Matucana 83	Daniel Risso	Alm. y licores
Matucana 622	Agustín Bonatti	Dep. de licores
Matucana 1289	Antonio Castí	Dep. de licores
Matucana 1339	Giral Pedro	D. de licores
Matucana 1375	Zoila Gajardo	D. de licores
P. Lynch 857	Gumecinda Goitreg	D. de licores
Juan Miranda 973	Miguel Dander	D. de licores

Cantinas, Restaurants y Pensiones

Delicias 2771	José Gutiérrez
Delicias 2823	María Lemoine
Delicias 2893	Santos Aguirre
Delicias 3363	José Porta
Romero 2938	Mercedes Pérez
E. Escala 2628	Enrique Cazorzi
Catedral 3311	José Abril
Quinta Normal	Neff Hnos.
San Pablo 2838	Ester Aguilera
San Pablo 2870	Enrique Pérez
San Pablo 2885	José Pisci
San Pablo 3001	Miguel Terán
San Pablo 3084	Gonzalo Higueras
San Pablo 3246	Higinio Aguirrebeña
San Pablo 3271	Daniel Vierto
San Pablo 3491	Manuel Bueno
M. de Rozas 3462	Miguel Gaseart
M. de Rozas 3499	Santiago Costell
Mapocho 3374	Pedro Bocca
Mapocho 3402	Abraham Bezanilla
Mapocho 3425	Odilia R. Aravena
Mapocho 3500	Juan Grippa
Libertad 6	José Campos
Libertad 751	Ramón Villalonga
Sotomayor 5	Silverio Gutiérrez
Esperanza 2	Jorge Caratazos
Esperanza 4	Luis Falcón
Esperanza 1150	Francisco Vila
Maipú 5	Martina Torres
Maipú 9	Blanca Carreño
Maipú 11	José Carmona
Maipú 15	María Valladares
Maipú 17	Matilde Cruz
Herrera 978	Angel Robba
Chacabuco 32	Domitila Serra
Chacabuco 34	Alfredo Rodrígues
Chacabuco 97	Mercedes Ferri
Chacabuco 100	Samuel Salinas
Chacabuco 101	Celedonio Pérez
Chacabuco 145	Rosa Zamora
Chacabuco 1202	Celia Quinteros
Chacabuco 1256	Alfredo Araya
Matucana 12	Pedro González
Matucana 20	Catalina Barbala
Matucana 575	Luis Villarroel
Matucana 856	Rafael Rubio
Matucana 1101	José Fomarelli
Matucana 1295	Francisco Gonzáles
Moneda 2690	Rosa Rodríguez

ESTABLECIMIENTOS CLASIFICADOS EN LA SEGUNDA CATEGORIA

Chacabuco 1-B	Fernado Uribe	Hotel
Matucana 5	Santiago Cerfoglio	Hotel
Matucana 15	Nicolás Vablekis	Hotel
Matucana 1311	Leonardo García	Hotel

5.a SECCION

ESTABLECIMIENTOS CLASIFICADOS EN LA PRIMERA CATEGORIA

Almacenes, Depósitos de licores, etc.

Independencia 107	Lorenzo Ravera	Almacén
Independencia 121	Lorenzo Ravera	Dep. de licores
Independencia 363	Carmen González	Dep. de licores
Independencia 958	Francisco Prado Román	Dep. de licores
Independencia 1105	Juan Molina Cabrera	Dep. de licores
Independencia 1171	Alfonso Escobar	Dep. de licores
Independencia 1202	Alberto Firman	Almacén
Independencia 1314	Eulupio Recabarren Osa	Dep. de licores
Independencia 1369	Braulio Lucio Campino	Almacén
Independencia 1371	Braulio Lucio Campino	Dep. de licores
Independencia 1549	Gracondo Chanf	Almacén
Independencia 1551	Gracondo Chanf	Dep. de licores
Independencia 1629	Alberto Meza	Almacén
Independencia 1901	Miguel Sureda	Almacén
Independencia 1991	Juan Molina	Almacén
Independencia 2027	Domingo Pizarro	Dep. de licores
Independencia 2451	Luis Merino Cueto	Almacén
Independencia 2363	Zoila Vergara v. de C.	Almacén
Independencia 2501	Santiago Ferreto	Almacén
Independ. 2601 y 2607	Ricardo Campos	Dep. de licores
Independencia 2637	Esteban Miranda	Almacén
Independencia 2748	Floripa Cortez Mora	Almacén
Independencia 2995	Juan Vidal Bulas	Dep. de licores
Maruri 203	Humberto Onetto Vidal	Almacén
Maruri 233	Manuel Romo M.	Almacén
Maruri 292	Victoria Costa Castrone	Dep. de licores
Maruri 320	Carmela Rodríguez	Dep. de licores
Maruri 434	Ernesto Maldonado	Dep. de licores
Maruri 437	Félix Muñoz Oses	Dep. de licores
Maruri 494	Víctor Reyes Figueroa	Dep. de licores
Maruri 502	Armando Chacón	Dep. de licores
Maruri 602	Sara Zamora	Dep. de licores
Maruri 603	José Argulló	Almacén
Maruri 613	Jose Argulló	Dep. de licores
Maruri 737	Damián Salgado	Almacén
Picarte 392	Amandina Ancero	Almacén
Picarte 409	Alberto González	Dep. de licores
Ibáñez 323	Rita Soto Guzmán	Almacén
Ibáñez 363 y 365	Martín Fernández	Dep. de licores
Ibáñez 406	Delfina Orellana	Dep. de licores
López 396	Aurora González	Dep. de licores
López 518	Nieves Godoy Cid	Almacén
López 594	Francisco López Toro	Dep. de licores
López 602 y 604	Jacobo Escofe	Dep. de licores
Nueva de Ovalle 856	Ema Donckaster	Almacén
Nueva de Ovalle 853	Juana Velasquez	Dep. de licores
Nueva de Ovalle 861	Juana Velasquez	Almacén
Errázuriz 802	Elcira Flores Romo	Almacén
Escanilla 308	Luis Carrasco	Dep. de licores
Escanilla 386	Oreste Turini	Dep. de licores
Escanilla 492	Salvador Escudero	Dep. de licores
Escanilla 802	Ester del Fierro	Dep. de licores
Escanilla 867	Natividad Toledo	Dep. de licores
Escanilla 865	Agustín Rodena	Almacén
Barnechea 285	Esperanza Rey Villarino	Dep. de licores
Barnechea 363	Rosa Leiva de M.	Dep. de licores
Victoriano 391	Florentino Gómez	Dep. de licores
Victoriano 392	Mercedes Apablaza	Dep. de licores
Echazarreta 718	José Velásquez	Dep. de licores
Echazarreta 722	José Velásquez	Almacén
Borgoño 1691	Carlos Zambra	Dep. de licores
Prieto 1804	Dolores Murgares	Dep. de licores
Prieto 1905	Pablo Razeto	Almacén
Lastra 1204	Ramón Rubio	Dep. de licores
Lastra 1403	Juan Lizama	Dep. de licores
Lastra 1475	Mari Ruzzio B.	Dep. de licores
Lastra 1519	Julia Albá	Dep. de licores
Lastra 1545	Juan Canes L.	Dep. de licores
Lastra 1615	Eugenio Scherrone	Dep. de licores
Lastra 1703	Elvira Silva González	Almacén
Lastra 1698	Esperanza Rey Villarino	Almacén
Lastra 1702	Mariano Aguilar	Almacén
Lastra 1724	María Rojas v. de O.	Dep. de licores
Lastra 1807	Pablo Razetto Valle	Dep. de licores
Lastra 1935	Pablo Razetto Valle	Almacén
Pinto 1407	Nicolás Chambrano	Dep. de licores
Pinto 1536	Alfonso González	Dep. de licores
Pinto 1596	Federico Nilo Palma	Almacén
Pinto 1586	Federico Nilo Palma	Dep. de licores
Pinto 1703	Pedro López	Dep. de licores
Pinto 1896	Pedro Vásquez	Dep. de licores
Pitno 1892	Pedro Vásquez	Almacén
Pinto 1903	Humberto Galarce	Almacén
Pinto 2033	Antonio Cifuentes	Dep. de licores
Pinto 2058	Vicente San Juan	Almacén
Pinto 2098	Vicente San Juan	Dep. de licores
Rivera 1302	Buenaventura Galarce	Almacén
Rivera 1340	Buenaventura Galarce	Dep. de licores
Rivera 1377	Buenaventura Galarce	Almacén
Rivera 1486	Humberto Crovetto	Dep. de licores
Rivera 1506	Pedro Zúñiga Pedraza	Almacén
Rivera 1518	Pedro Zúñiga Pedraza	Dep. de licores
Rivera 1577	Celia Leiton v. de Zavala	Dep. de licores
Rivera 1587	Celia Leiton v. de Zavala	Almacén
Rivera 1796	Carlos Brieva Pardo	Dep. de licores
Rivera 1886	Gumecindo Pacheco	Dep. de licores
Cruz 1471	Agustín Velasco	Dep. de licores
Cruz 1572	Floridor Parra	Dep. de licores
Colón 1398	Nicanor Castro	Dep. de licores
Colón 1418	Lucrecia Sanhueza	Dep. de licores
Colón 1483	Segundo Guerra	Dep. de licores
Colón 1601	Manuel Silva	Dep. de licores
Colón 1727	Carlos Velásquez	Dep. de licores
O'Higgins 1234	Onetto Hnos.	Dep. de licores
O'Higgins 1384	Dorila Contreras	Dep. de licores
O'Higgins 1602	Nicolás Valle	Almacén
O'Higgins 1610	Nicolás Valle	Dep. de licores
O'Higgins 1737	Angel Garay Ayala	Dep. de licores
O'Higgins 1751	Angel Garay Ayala	Almacén
O'Higgins 1808	Silvio Guelfi	Almacén
O'Higgins 1810	Silvio Guelfi	Dep. de licores
O'Higgins 1964	Luis Marchant	Dep. de licores
O'Higgins 2098	Camilo Ortiz Salin	Dep. de licores
Caupolicán 905	Miguel Fernández	Dep. de licores
Carrión 1420	José Lucares	Dep. de licores
Carrión 1892	Carlos Ramírez	Almacén
Carrión 1828	Nicolás Valle	Almacén
Cité Jerez 2	Nicolás Valle	Dep. de licores
Bezanilla 1327	Luis Olceses	Dep. de licores
Bezanilla 1335	Manuel Luque	Almacén
Bezanilla 1484	Cristobalina Ayala	Almacén
Nueva Maruri 1	Ismael Toledo Pavez	Dep. de licores
San Luis 1238	Juan Vidal	Almacén
San Luis 1301	Miguel Silgos	Almacén
San Luis 1303	Miguel Silgos	Dep. de licores
San Luis 1337	Juan Tobar	Dep. de licores
San Luis 1349	Manuel Latorre	Dep. de licores
San Luis 1350	Amelia Maturana	Almacén
San Luis 135	Amelia Maturana	Dep. de licores
Santa Laura 1171	Clementina Orellana	Dep. de licores
Santa Laura 1179	Justo Donoso	Dep. de licores
Santa Laura 1185	Santiago Malebran	Dep. de licores
Hipódromo Chile 1004	Antonio Quinteros	Almacén
Hipódromo Chile 1064	Margarita Astudillo	Almacén
Hipódromo Chile 1242	María Estrat de R.	Dulcería
Hipódromo Chile 1250	María Estrat de R.	Dep. de licores
General Saavedra 1145	Luis Rivera	Alm. y Bodega
General Saavedra 1174	Laura Benítez	Almacén
General Saavedra 1178	Elcira Hevia	Dep. de licores
General Saavedra 1176	Elcira Hevia	Almacén
Av. Inglaterra 1106	Alberto Bongain	Dep. de licores
Av. Inglaterra 1139	Celedonio Román	Almacén
Av. Francia 1002	Angel Moral	Dep. de licores
Av. Francia 1005	Santiago Moyano	Dep. de licores
Av. Francia 1076	Luis Muñoz	Dep. de licores
Av. Chile 1090	Vicente Donatte	Dep. de licores
Av. Chile 1096	Vicente Donatte	Almacén
Av. Prado 104	Santiago Baeza	Almacén
Corea 100	Roberto Valdivia	Almacén
Rafael Ramírez	Margarita Hurtado	Dep. de licores

Cantinas, Restaurants y Pensiones

Independencia 369	Oscar Zavala Zavala
Independ. 389 y 391	Juan Vielma Lilo
Independencia 473	Francisco Reyes Riveros
Independencia 802	Francisco Ballespi
Independencia 1278	Amelia Domingue
Independencia 1358	Luis Burk
Independencia 1387	Ramón Martínez
Independencia 1541	Ana Bustamante
Independencia 2017	Donato Toledo Pérez
Independencia 2802	José Serey Robles
Escanilla 304	Pablo Razetto Valle
Rivera 1301	Cristino Flores Anchado
Rivera 1401	Guillermo Chacón
Hipódromo Chile 1775	Adelaida Miracheti

ESTABLECIMIENTOS CLASIFICADOS EN LA SEGUNDA CATEGORIA

Independencia 1167	Alfonso Escóbar	Hotel

6.a SECCION

ESTABLECIMIENTOS CLASIFICADOS EN LA PRIMERA CATEGORIA

Almacenes, Depósitos de licores, etc.

Andrés Bello 664	Amadeo Blonde	Dep. de licores
Andrés Bello 694	Samuel Aguirre	Dep. de licores
Dávila 842	Juan Marcongi	Almacén
Dávila 956	Luis Dezerega	Dep. de licores
Dávila 998	Abelina Prieto	Dep. de licores
Dávila 1008	Porfirio Catalán	Dep. de licores
Juárez 793	Juan Castillo	Dep. de licores
Echeverría 961	María Parraguez	Dep. de licores
Olivos 686	José M. Alvarez	Dep. de licores
Olivos 722	Julio R. Jofré	Dep. de licores
Olivos 842	Pedro José Murúa	Dep. de lic. y alm.
Olivos 856	Atanasio González	Dep. de lic. y alm.
Olivos 1089	Alberto Bandellor	Dep. de lic. y alm.
Av. Rosario 785	Baltasar Toli	Alm. y Bodega
Av. Rosario 797	Manuel Lanza	Dep. de licores
Av. Rosario 903	Emilio Dapueto	Dep. de licores
Av. Rosario 904	Guillermo Silva	Alm. y Bodega
Av. Rosario 957	José C. Armijo	Dep. de licores
Av. Rosario 1037	Luis Bravo	Alm. y Bodega
Av. Rosario 1052	Augusto Natari	Alm. y Bodega
Av. Rosario 1064	Félix Verdejo	Dep. de licores
Salas 155	Juan Duprat	Dep. de licores
Salas 161	Desiderio Latorre	Dep. de licores
Salas 240	Carmen Rojas	Dep. de licores
Salas 258	María Baeza	Dep. de licores
Salas 278	María Celis	Dep. de licores
Salas 300	Rosario Manríquez	Dep. de licores
Salas 342	Delfina Vergara v. de C.	Alm. y Bodega
Salas 390	Vicente Bruno	Dep. de licores
Fariña 400	Juan Vidoletti	Dep. de licores
Fariña 422	Alejandro Contreras	Dep. de licores
Renjifo 723	Amelia Sánchez	Dep. de licores
Renjifo 800	Horacio Agüero	Almacén
Av. de la Paz 409	Jorge Meneses	Alm. y Bodega
Av. de la Paz 435	Juan Ravera	Dep. de licores
Av. de la Paz 467	Luis Alberto Megía	Dep. de licores

Cantinas, Restaurants y Pensiones

Artesanos 615	Salvador Ara
Artesanos 761	Moragues Hnos.
Artesanos 985	Taragan y Telias
Andrés Bello 750 y 740	Víctor Valenzuela
Andrés Bello 770 y 778	Temístocles Rodríguez
Vega Central 275	Enrique Rivas
Vega Central 294 y 293	Mercedes Devia
Vega Central 295 y 296	Teodoro Pardo
Vega Central 313 y 314	Alfredo Prieto
Vega Central 315	José Rodríguez
Vega Central 434	Francisco González
Av. del Panteón 1120	Alfonso Escobar
Salas 175 y 185	Augusto Olivares
Salas 252	Juan B. Salazar
Salas 310	Juan Valenzuela
Renjifo 806	Horacio Agüero
Av. de la Paz 23	Adolfo Li
Av. de la Paz 35	Magdalena Moreira
Av. de la Paz 231	Narciso Herrera

ESTABLECIMIENTOS CLASIFICADOS EN LA SEGUNDA CATEGORIA

Hoteles y Casas de Pensión

Artesanos 701	Antonio Linares
Salas 101	Magdalena Moreira
Av. de la Paz 9	Ramón Moreira
Av. de la Paz 11	José Campos
Av. de la Paz 27	Adolfo Li
Av. de la Paz 29	Magdalena Moreira
Av. de la Paz 215	Ana Serrano San Martín

7.a SECCION

ESTABLECIMIENTOS CLASIFICADOS EN LA PRIMERA CATEGORIA

Almacenes, Depósitos de licores etc.

Recoleta 393	Julio Sanguinetti	Dep. de licores
Recoleta 493	Lázaro Bienchi	Dep. de licores
Recoleta 884	Carlos Botta	Dep. de licores
Recoleta 929	Recaredo Martínez	Dep. de licores
Recoleta 1003	Romualdo Mateluna	Almacén
Recoleta 1143	Julio García	Dep. de licores
Recoleta 1396	Juan Flores	Dep. de licores
Recoleta 1401	Salustiano Martínez	Almacén
Recoleta 1480	Canelo Hnos.	Almacén
Recoleta 1485	Esteban Solari	Dep. de licores
Recoleta 1810	Arturo Bifoli	Dep. de licores
Recoleta 2140	Arturo Yáñez	Almacén
Dardignac 85	Manuel Lucc	Dep. de licores
Dardignac 107	Ignacio Herrera	Dep. de licores
Dardignac 155	José Crovetto	Dep. de licores
Dardignac 200	J. Miguel Herrera	Dep. de licores
Dardignac 207	Francisco Saghetti	Dep. de licores
Dardignac 262	Amadeo Bravo	Almacén
Dardignac 286	Pedro Vernazza	Almacén
Dardignac 398	Javier Vicedo	Dep. de licores
Bella Vista Pasaje Matte B. 1-A	Gabriel Perelló	Dep. de licores
Bella Vista 101	Margarita Baeza	Almacén
Bella Vista 108	Antonio García	Dep. de licores
Bella Vista 174	Francisco García	Dep. de licores
Bella Vista 209	Miguel Lavagnino	Dep. de licores
Bella Vista 242	Francisco Villouta	Almacén
Bella Vista 970	Florencio Arriagada	Almacén
El Salto 1265	Manuel Rojas	Almacén
El Salto 1290	José Perce	Dep. de licores
El Salto 1498	Francisco Solari	Dep. de licores
Sta. Filomena 197-A	Luis Gardella	Dep. de licores
Santa Filomena 308	José Núñez	Dep. de licores
Santa Filomena 285	José Vicedo	Dep. de licores
Santa Filomena 507	Luis Solari	Dep. de licores
Santa Filomena 582	Juan Marconini	Dep. de licores
Purísima 105	Manuel Picé	Dep. de licores
Purísima 159	Carlos Seret	Dep. de licores
Purísima 168	Lidia Cabrera	Dep. de licores
Purísima 173	María Vega	Dep. de licores
Purísima 208	Mercedes Castro	Dep. de licores
Purísima 312	Federico Merello	Dep. de licores
Purísima 322	Carlos Perez	Dep. de licores
Manzano 348 A.	Ismael Avilez	Dep. de licores
Manzano 292	Miguel Vila	Dep. de licores
Almagro 278	José Bustos	Dep. de licores
Florida 87	Angel Crovetto	Dep. de licores
Lezaeta 593	Ricardo Bonatti	Dep. de licores
Vásquez 84	Nervi Hnos.	Dep. de licores
Vásquez 183	José Bosch	Dep. de licores
Constitución 17	Tránsito Jorquera	Almacén
Loreto 519	Wenceslao González	Dep. de licores
Río Janeiro 294	Luis A. Guerra	Dep. de licores
Río Janeiro 353 A.	Fernando Meneses	Dep. de licores
Río Janeiro 397	Corina Lopehandía	Fáb. de cognac
Río Janeiro 404	Lázaro Bianchi	Dep. de licores
Río Janeiro 464	Juan B. Cruz	Dep. de licores
Andrés Bello 206	José Mas	Dep. de licores
Andrés Bello 503	Francisco Perla	Dep. de licores
Milagro 305	Desiderio Vidal	Dep. de licores
J. Walker M. 1 A.	Juan Orchessi	Dep. de licores
Pasaje León 1	José Aruco	Dep. de licores
Siglo XX 102	Mauricio Dolora	Dep. de licores
Robles 1009	Pablo Vargas	Almacén
Robles 1024	Filomena Bustamante	Almacén
Domínica 178	Wenceslao González	Almacén
Domínica 308	Payano Hnos.	Dep. de licores
Domínica 378	Amaranto Salas	Dep. de licores
S. Gerardo 710	José Castillo	Almacén
Av. Chile 805	Alberto Urzúa	Dep. de licores
Av. Chile 1090	Vicente Donatti	Dep. de licores
Av. Centenario 667	Diego A. Bustos	Almacén

Cantinas, restaurants y pensiones

Recoleta 102	Andrés Devia
Recoleta 110	Jacob Salah
Recoleta 1434	Elvira Carvacho
Dardignac 80	Benito Boitano
Dardignac 266	Amadeo Bravo
Bellavista 412	Vicente Molina
Bellavista 1299	Jaime Durán
Loreto 78	Alfredo Mossucco
Chorrillos 555	Ramón Canelo

8.a SECCION

ESTABLECIMIENTOS CLASIFICADOS EN LA PRIMERA CATEGORIA

Almacenes, depósitos de licores, etc.

V. Mackenna 299	Pedro Cladera	Dep. de licores
V. Mackenna 1201	Rafael Fuster	Dep. de licores
Maestranza 98	José Costa	Dep. de licores
Maestranza 130	Jacobo Golstein	Dep. de licores
Maestranza 200	Guillermo Natzelli	Dep. de licores
Maestranza 206	Gayetano Masone	Dep. de licores
Maestranza 300	Guido Tassara	Dep. de licores
Maestranza 401	Mauricio Vásquez	Dep. de licores
Maestranza 542 A.	Arturo Rebolledo	Dep. de licores
Maestranza 590	María Rojas	Dep. de licores
Maestranza 596	Luisa Salinas	Dep. de licores
Maestranza 648	Juana Muñoz	Dep. de licores
Maestranza 876	Viña Tocornal	Dep. de licores
C. Henríquez 136	Juan Cervia	Dep. de licores
C. Henríquez 137	Carmen Bustamante	Dep. de licores
C. Henríquez 295	Juan Henríquez	Dep. de licores
C. Henríquez 504	Lorenzo Rolando	Dep. de licores
C. Henríquez 546	Elena Jorquera	Dep. de licores
C. Henríquez 649	Jorge Mira	Dep. de licores
C. Henríquez 651	Felipe Govantes	Dep. de licores
C. Henríquez 901	Santiago Vallarini	Dep. de licores
Santa Elena 954	Luis Mandujano	Dep. de licores
Santa Elena 1460	Isaís Silva	Dep. de licores
Santa Elena 1600	Juan Baeza	Dep. de licores
Santa Elena 1648	Roberto Novelli	Dep. de licores
Av. Seminario 400	Eleodoro Díaz	Dep. de licores
10 de Julio 97	Samuel González	Dep. de licores
Marín 43	Gregoria Santiago	Dep. de licores
Marín 197	Eugenia Jacques	Dep. de licores
Marín 210	Eusebio Alfaro	Dep. de licores
Jofré 201	Antonio Zamora	Dep. de licores
Jofré 239	Céspedes y Garrido	Dep. de licores
Curicó 99	Juan Feilelman	Dep. de licores
Curicó 117	Juan de D. Gutiérrez	Dep. de licores
Curicó 194	Estéban Lagomarsino	Dep. de licores
Rancagua 190	Roberto Maturana	Dep. de licores
Santa Isabel 5	Miguel Termes	Dep. de licores
Pedregal 283	Pedro Andreoli	Dep. de licores
Av. las Quintas 40	Viña Ariztía	Dep. de licores
Av. las Quintas 68	Viña Los Quillayes	Dep. de licores
Av. las Quintas 90	Ana Prieto	Dep. de licores

Cantinas, restaurants y pensiones

V. Mackenna 11	Miguel Puig
V. Mackenna 702	José Boada
Maestranza 209	Francisca Coll
Maestranza 658	Nicanor Marín
Maestranza 1015	Rosa Gálvez
C. Henríquez 91	Simón González
C. Henríquez 124	Celia Henríquez
C. Henríquez 676	Morales y Cía.
Santa Elena 1131	Santiago Abarca
Santa Elena 1337	Francisco Quiroz
Santa Elena 1432	José Pantoja
Santa Elena 1425	Francisco Olguín
Av. Irarrázaval 94	Mercedes Boada
Av. Irarrázaval 96	Aurora Valdés
Av. Irarrázaval 116	Teresa Villarrubia
10 de Julio 67	Juan Vásquez
10 de Julio 99	Delfín Maturana
10 de Julio 102	José Duarte
Av. Matta 1	Nicanor 2.o Muñoz
Av. Matt 360	José Vicente
Santa Isabel 106	Juan Reveco
Santa Isabel 199	Carlos Rosi
Santa Isabel 1301	Juan de D. Zapata
Santa Isabel 311	Cupertina Reyes
Santa Isabel 314	Juana Miranda
Santa Isabel 208	Carlos Bado
Av. las Quintas 76 A.	Nicanor Muñoz
Av. las Quintas 92	Eulalia Quiroz
Av. las Quintas 98	Antonio Cayazo

9.a SECCION

ESTABLECIMIENTOS CLASIFICADOS EN LA PRIMERA CATEGORIA

Almacenes, depósitos de licores, etc.

Delicias 428	Francisco J. Correa	Dep. de licores
Carmen 261	Efraín Ríos	Dep. de licores
Carmen 691	José M. Kliment	Dep. de licores
Carmen 1004	Moisés Ponce	Alm. y licores
Carmen 1322	José M. González	Alm. y licores
Carmen 1348	Juan Arce,	Dep. de licores
Carmen 1350	José Andrade	Alm. y licores
Carmen 1352	Malaquías Banesa	Dep. de licores
Carmen 1378	Sofía González	Dep. de licores
Carmen 1398	Fermín Espinosa	Dep. de licores
Carmen 1798	Mateo Plaza Ruiz	Dep. de licores
Tocornal 392	Santiago Vallejos	Dep. de licores
Tocornal 399	Amelia Sanhueza	Almacén
Tocornal 450	Enrique Osorio	Dep. de licores
Tocornal 481	Federico Stagno	Dep. de licores
Tocornal 597	Lorenzo Carrasco	Alm. y licores
Tocornal esq. S. Juan	Polonia Yelpi	Alm. y licores
Tocornal 1507	Vicente Santa María	Alm. y licores
Tocornal 1802	Antonio Chacón	Dep. de licores
Maule esq. S. Pedro	Miguel Espinosa	Dep. de licores
Madrid 897	Pedro Padlina Puggi	Alm. y licores
Madrid 1190	Gregorio Mingug	Alm. y licores
Madrid 1224	Carlos Valladares	Dep. de licores
Madrid 1301	Celia Olmos de Bravo	Dep. de licores
Madrid 1307	Ramón Ten Gabarda	Dep. de licores
Madrid 1334	Ricardo Barahona	Dep. de licores
Madrid 1409	Gregorio Castro Morán	Dep. de licores
Madrid 1802	Santiago Esteban	Dep. de licores
Madrid 1821	Maximiliano Zúñiga	Dep. de licores
Argomedo 492	Arturo Echeverría	Alm. y licores
Argomedo 477	Gertrudis Montero	Dep. de licores
Argomedo 325	Luis Muñoz	Alm. y licores
Lira 54	José Barchi	Alm. y licores
Lira 199	Juan Cuneo	Alm. y licores
Lira 490	Armando Burgos	Dep. de licores
Lira 653	Angel Crovetto	Alm. y licores
Lira 800	Juan Migne	Dep. de licores
Lira 941	Platón Moreira	Dep. de licores
Cuevas 875	Mitjans y Cía.	Dep. de licores
Cuevas 899	Amalia M. de Fransinelli	Alm. y licores
Cuevas 1005	Angel Bonino	Dep. de licores
Cuevas 1169	Diego Ruiz Cordero	Dep. de licores
Cuevas 1458	Leopoldo Mosca B.	Dep. de licores
Marcoleta 42	Luisa Bertolini	Dep. de licores
Santa Isabel 364	Juan Vidal	Dep. de licores
Diez de Julio 361	Quarto Bucchi Morelli	Dep. de licores
Diez de Julio 365	Nelli S. de Watt	Dep. de licores
Diez de Julio 396 A.	Migone Hnos.	Dep. de licores
Diez de Julio 456	Miguel Paria Fonceca.	Dep. de licores
Coquimbo 504	Casto Corral	Dep. de licores
Marín 401	Ramón Vergeg	Alm. y licores
Porvenir 498	Ana Espinosa	Alm. y licores
Freire 699	Faustina Benavides	Dep. de licores
Av. Matta 301	Carlos Sire	Alm. y licores
Av. Matta 325	Jerónimo Face	Alm. y licores
Av. Matta 398	Horacio Correa.	Alm. y licores
Av. Matta 370	Pedro Grau Vignan	Dep. de licores
Av. Matta 390	Moisés Zamora	Dep. de licores
Av. Matta 475	José M. Aguirre	Dep. de licores
Rogelio Ugarte 1361	Albina Salinas	Dep. de licores
Rogelio Ugarte 1406	Rosa Arveo	Dep. de licores
Rogelio Ugarte 1699	Manuel Peredo	Alm. y licores
San Pedro 1854	Alejandro Figueroa	Dep. de licores
Washington 1456	Ricardo Gauter	Dep. de licores
Sierrabella esq. Maule	Margarita Pérez	Dep. de licores

Cantinas, restaurants y pension

Tocornal 698	Juan Serra Doya
Santa Isabel 317	Luis Alberto Moreno
Santa Isabel 331	Rosario Salfate
Diez de Julio 308	Miguel Acsán Cocort
Diez de Julio 342	José Manzano Cerezo
Diez de Julio 470	Benjamín Montero
Diez de Julio 469	Marcos Arredondo
Diez de Julio 479	Delfina Arriagada Salas

10.a SECC

ESTABLECIMIENTOS CLASIFICADOS EN LA PRIMERA CATEGORIA

Almacenes, depósitos de licores, etc.

San Francisco 205	José Ibacache	Almacén
San Francisco 275	Joaquín Vila	Almacén
San Francisco 338	Oscar Chiuffardi	Dep. de licores
San Francisco 390	Alberto Rodríguez	Dep. de licores
San Francisco 498	José Besaira	Dep. de licores
San Francisco 110	Francisco Lázaro	Dep. de licores
San Francisco 585	Miguel Espinosa	licores
San Francisco 658	Mercedes Jamet	Almacén
San Francisco 647	Rosa Vega	Dep. de licores
San Francisco 702	Nicanor Lira	Almacén
San Francisco 723	Octaviano Donoso	Dep. de licores
San Francisco 840	Ida Rojas	Almacén
San Francisco 846	Rita Gómez	Dep. de licores
San Francisco 870	Custodio Guerrero	Dep. de licores
San Francisco 1012	Mercedes de Nogues	Dep. de licores
San Francisco 1045	Elena Luco	Dep. de licores
San Francisco 1069	Filomena López	Almacén
San Francisco 1007	Larena y Guerrero	Dep. de licores
Av. Matta 577	Luis Martínez	Dep. de licores
Av. Matta 741	Aurelio Mundián	Dep. de licores
E. Ramírez 789	Jerónimo Dezerega	Dep. de licores
E. Ramírez 745	Luis F. de la Fuente	Almacén
Santa Rosa 62	Mercedes Ortiz	Dep. de licores
Santa Rosa 202 A.	Hugo Caglavassi	Dep. de licores
Santa Rosa 274	Juan Soto	Dep. de licores
Santa Rosa 297	Pedro Floret	Dep. de licores
Santa Rosa 604	Pablo Chiapasco	Dep. de licores
Santa Rosa 667	Miguel Turradella	Almacén
Santa Rosa 835	Enrique Obrisuelo	Dep. de licores
Santa Rosa 1092	Florentino Aguilar	Almacén
Santa Rosa 1097	Cayetano Crovetto	Almacén
Santa Rosa 1142	Héctor Nistri	Dep. de licores
Santa Rosa 1176 A.	Mauricio Nodorman	Dep. de licores
Santa Rosa 1200	Gregorio López	Almacén
Santa Rosa 1347	Rosa Ovalle	Almacén
Santa Rosa 1399	Nahum Neduran	Almacén
Santa Rosa 1403	José Cusato	Almacén
Santa Rosa 1523	Miguel Espinosa	Dep. de licores
Santa Rosa 1514	María Muñoz	Dep. de licores
Santa Rosa 1601	José Machiavello	Almacén
Santa Rosa 1807	Rosa Gajardo	Dep. de licores
Santa Rosa 1901	Domingo Ahumada	Dep. de licores
Santa Rosa 2197	Dagoberto Quinteros	Almacén
Santa Rosa 2201	Germán Mala	Almacén
San Isidro 102	David Stagno	Almacén
San Isidro 120	José Santos Hernández	Cocinería
San Isidro 501	Rosalez Hnos.	Almacén
San Isidro 601	Enrique Sogno	Almacén
San Isidro 1406	Abelardo Abrigo	Almacén
San Isidro 1451	Felipe Puz	Dep. de licores
San Isidro 1607	Arístides Urrutia	Dep. de licores
San Isidro 1813	Emilio Azócar	Dep. de licores
San Isidro 1902	Francisco Cañas	Dep. de licores
Ricardo S. Cruz 546	David Jiménez	Dep. de licores
Ricardo S. Cruz 527	Sara O. de Gálvez	Dep. de licores
Eyzaguirre 714	Víctor Morales	Dep. de licores
Eyzaguirre 739	Julio Reyes	Dep. de licores
Eyzaguirre 767	Ernesto Huber	Dep. de licores
Eyzaguirre 756	Humberto Botelli	Dep. de licores
10 de Julio 746	Guillermo Simonetti	Dep. de licores
Coquimbo 700	Angel Navia	Almacén
Coquimbo 744	Andrés Ziza	Almacén
Cóndor 747 A.	Jaime Martó	Dep. de licores.
San Carlos 648	Timotea Machuca o Matilde de Rivera	Dep. de licores
Valdés 624	Carmen Vergara	Almacén
Valdés 651	Esteban Lozzano	Almacén
Valdés 672	Isidro Roca	Almacén
Valdés 688	Enrique Muñoz	Dep. de licores
San Carlos 648	Matilde de Rivera	
Víctor Manuel 1393	Rosa Varas	Almacén
Víctor Manuel 1499	Elcazno Alvear	Dep. de licores
Víctor Manuel 1602	Cayetano Mella	Dep. de licores
Víctor Manuel 1699	Aquiles Simorú	Dep. de licores
Víctor Manuel 1798	Rosa Cortés	Dep. de licores
Víctor Manuel 2007	Silverio Camus	Dep. de licores
Víctor Manuel 2334	Ceferina Avila	Cocinería
Eduardo Matte 1602	Juan Jofré	Dep. de licores
Eduardo Matte 1632	Manuel Espinoza	Dep. de licores

Cantinas, restaurants y pensiones

San Francisco 689	Francisco Dubay y Cía.
San Francisco 904	Toribio Sirvent
San Francisco 999	José Andrés Falana
Av. Matta 601	Rosa Poblete
Av. Matta 795	Roberto Zúñiga
Eleuterio Ramírez 736	Pedro Hernández
Eleuterio Ramírez 739	Francisco Vidal
Eleuterio Ramírez 723	Angelina Mariti
Eleuterio Ramírez 757	Aurora Arias
Eleuterio Ramírez 788	Eduardo Jacquin
Santa Rosa 67	Club Obrero
Santa Rosa 39	Luigi del Soli
Santa Rosa 348	Tomás Oruhe Tasara
Santa Rosa 2102	Belisario Mena
Santa Rosa 2198	Pedro Vargas
San Isidro 187	Leandra C. de Muñoz
Ricardo Sta. Cruz 533	Clotilde Araya
Ricardo Sta. Cruz 734	Luis Schain
Eyzaguirre 711	Claudia Lecaros
Franklin 602	Juana Mendoza
Santiago Concha 1398	Pedro Cuevas

11.a SECCION

ESTABLECIMIENTOS CLASIFICADOS EN LA PRIMERA CATEGORIA

Almacenes, depósitos de licores, etc.

Gálvez 124	Francisco González	Almacén
Gálvez 164	Teófilo Araya	Almacén
Gálvez 268	Clara González	Dep. de licores
Gálvez 295	Carmen Castillo	Almacén
Gálvez 385	Guillermo Martínez	Dep. de licores
Gálvez 539	Arturo Moreno	Almacén
Gálvez 575	Gregorio Fariña	Almacén
Gálvez 592	Corina Román	Almacén
Gálvez 892	Jerónimo Péndola	Almacén
Gálvez 924	Antonio Cea	Dep. de licores
Gálvez 1003	Adriana Bravo	Dep. de licores
San Diego 215	José Val	Almacén
San Diego 490	Horacio Rojas	Dep. de licores
San Diego 819	Sofía Lillo	Dep. de licores
San Diego 866	Adolfo Kemberg	Almacén
San Diego 943	Luis A. Maturana	Almacén
San Diego 972	Lasen Hnos.	Almacén
Arturo Prat 393	Adela Runstein	Almacén
Arturo Prat 718	Mamerto Garcés	Almacén
Arturo Prat 804	Luis Jiménez	Dep. de licores
Arturo Prat 897	Patricio Lobazzano	Dep. de licores
Arturo Prat 972	Alejandro Salas	Almacén
Arturo Prat 987	Planella Hnos.	Dep. de licores
Serrano 111	Juan Rebando	Dep. de licores
Serrano 229	Pablo Furet	Almacén
Serrano 405	Ramón Grandal	Dep. de licores
Serrano 406	Domingo Costa	Dep. de licores
Serrano 604	Amanda David	Dep. de licores
Serrano 700	Federico Muñoz	Almacén
Serrano 702	Romana del Valle	Almacén
Serrano 720	Lucrecia Inostroza	Almacén
Av. Matta 849	Juan Schiaffino	Almacén
Aconcagua 1193	Carmela Brito	Dep. de licores
Coquimbo 1046	Ametller y Mondiva	Dep. de licores
Coquimbo 1152	Aquilino López	Almacén
Diez de Julio 1026	Italia Fazzi	Almacén
Diez de Julio 1045	Emeterio Prado	Almacén
Eyzaguirre 815	Sucesión García	Dep. de licores
Eyzaguirre 925	Carlos Vassena	Dep. de licores
Eyzaguirre 1005	Eugenio Michaux	Dep. de licores
Eyzaguirre 1194	Antonio Castevari	Dep. de licores
Cóndor 812	Pedro Passalacqua	Dep. de licores
Cóndor 867	Angel Campos	Dep. de licores
Cóndor 1059	Adela Venegas	Almacén
Cóndor 1076	Arturo Bustamante	Dep. de licores
Eleuterio Ramírez 847	Adriana Bravo	Almacén
E. Ramírez 1088	López y Sánchez	Dep. de licores
Tarapacá 802	José Ibacache	Dep. de licores
Tarapacá 805	Andrés Zerega	Dep. de licores
Tarapacá 1038	Narciso Goicolea	Dep. de licores
Alonso Ovalle 1106	Luis Prada	Dep. de licores

Cantinas, restaurants y pensiones.

Gálvez 599	Juan Yáñez Inostroza
San Diego 117	José Rodríguez
San Diego 413	Antonio Chacón
San Diego 512	Juana Flores
San Diego 547	Agapito Arpón
San Diego 1021	Teresa Cuevas
Arturo Prat 803	Francisco Salvá
Serrano 99	Arístides Morales
Av. Matta 875	Federico Foz
Av. Matta 1195	José López
Copiapó 1040	Roggero y Cía.
Eyzaguirre 1039	Domingo Núñez
Eyzaguirre 1060	Alberto Dragón
Eyzaguirre 1061	Pedro J. Estrañy
Eyzaguirre 1149	Inés Irarrázaval
Eyzaguirre 1146	Alfredo Castro Donoso
Inés de Aguilera 1138	Juan Roure Fradera
Mensia de Nidos 1193	Casimiro Ariza
Cóndor 1029	Gabriela González
Cóndor 1029	Gabriela González
E. Ramírez 811	Héctor Zembo
E. Ramírez 835	María Alonso
Alonso Ovalle 1117	José Guzmán
Alonso Ovalle 1121	Juana Bustos
Alonso Ovalle 1125	Julia Arenas
Alonso Ovalle 1142	Andrés Banonille

ESTABLECIMIENTOS CLASIFICADOS EN LA SEGUNDA CATEGORIA

Hoteles y casas de pensión.

San Diego 142	Benítez y Torres
San Diego 419	Antonio Chacón
San Diego 496	Montes y Cía.
San Diego 901	Guillermo Garay
Av. Matta 1165 y 1167	Luis Valenzuela
Eyzaguirre 1137	Inés Irarrázaval
Inés de Aguilera 1126	Juan Roure Fradera
Delicias 1108	Alberto Liesert

12.a SECCION

ESTABLECIMIENTOS CLASIFICADOS EN LA PRIMERA CATEGORIA

Almacenes, depósitos de licores, etc.

Nataniel 2	Joaquín Salinas	Alm. y D. de lic.
Nataniel 205	María Puebla v. de Becerra	Dep. de licores
Nataniel 445	Andrés Devoto	Dep. de licores
Nataniel 488	José Montes	Dep. de licores
Nataniel 733	Adela Gallardo	Dep. de licores
Nataniel 773	Pablo Ballot	Dep. de licores
Nataniel 798	Cirilo Valenzuela	Dep. de licores
Nataniel 807	Avelino Inostroza	Dep. de licores
Nataniel 863	Manuel Massone	Alm. y D. de lic.
Nataniel 876	Francisco Valero	Alm. y D. de lic.
Nataniel 889	Ester Peñailillo	Dep. de licores
Nataniel 903	José Vissa	Almacén
Nataniel 938	Guillermo Cabrera	Dep. de licores
Nataniel 953	Alfredo Videla	Dep. de licores
Huemul 449	Francisco Cañas	Dep. de licores
Huemul 470	Heriberto Henríquez	Almacén
Pas. Inés de Aguilera	Luis Costa	Dep. de licores
Huemul 701	Benito Zárate	Dep. de licores
Huemul 785	Maclovia Alvarado	Dep. de licores
Huemul 841	Julio González	Dep. de licores
Huemul 897	Antonia Valdebenito	Almacén
Huemul 902	Benito Palma	Almacén
Huemul 941	Gabriel Rencoret	Dep. de licores
Huemul 972	Luisa Pereira	Alm. y licores
Huemul 997	José B. Castro	Dep. de licores
Huemul 1005	Domitila Henríquez	Dep. de licores
Huemul 1041	Cecilia Sánchez	Dep. de licores
Huemul 1074	Luis Giaconini	Almacén
L. Cochrane 198	Casimiro Díez Hnos.	Almacén
L. Cochrane 294	Juan Full	Dep. de licores
L. Cochrane 453	Santiago Natiño	Dep. de licores
L. Cochrane 575	Julia E. González	Dep. de licores
L. Cochrane 651	Juan Acussio Sacaza	Dep. de licores
L. Cochrane 816	María Soto Vásquez	Dep. de licores
L. Cochrane 837	Marta Ramírez v. de N.	Almacén
L. Cochrane 840	Francisca Ortega Valdivia	Dep. de licores
L. Cochrane 845	Blanca Bravo Droguett	Dep. de licores
L. Cochrane 869	Luis Gorichont G.	Fáb. de licores
L. Cochrane 876	Manuel Valdés Durán	Almacén
L. Cochrane 894	Julia Maureira	Dep. de licores
L. Cochrane 903	Armando Aldunate Lazo	Almacén
L. Cochrane 976	Manuel Valdés Durán	Almacén
Aldunate 508	Miguel Llombles R.	Dep. de licores
Aldunate 598	Moisés Rodríguez	Dep. de licores
Aldunate 833	Juan Ruiz	Dep. de licores
Aldunate 875	Micaela Borelli	Dep. de licores
Aldunate 897	Juan René Ferrer	Almacén
Aldunate 901	Miguel Raggi	Almacén
Aldunate 942	Víctor M. Solar	Dep. de licores
Aldunate 995	Luis Messano	Dep. de licores
Aldunate 1004	José Sarrat Vidal	Dep. de licores
Aldunate 1092	Nicolás Segalerba	Dep. de licores
San Ignacio 379	Pedro Pablo Tons	Almacén
San Ignacio 410	Pedro González Pino	Almacén
San Ignacio 423	Arturo Cousiño Lyon	Dep. de licores
San Ignacio 505	Julio Gutiérrez	Dep. de licores
San Ignacio 860	Elcira Toledo	Dep. de licores
San Ignacio 894	Hilberto Gatica	Dep. de licores
San Ignacio 902	Juan Campos	Dep. de licores
San Ignacio 1050	Evaristo Galaz	Dep. de licores
San Ignacio 104	Crisólogo Enríquez	Dep. de licores
Castro 280	Gricelda Roggers	Almacén
Castro 316	Dolores Lagos	Dep. de licores
Castro 457	Celinda C. de Varas	Dep. de licores
Castro 477	Amelia Rojas	Almacén
Castro 462	Antonio Somadose	Dep. de licores
Castro 470	Bautista 2.o Alarcón	Dep. de licores
Castro 492	Santos Ogno	Dep. de licores
Castro 558	Juan de la Cruz Farías	Dep. de licores
Castro 614	Rosa Cruz Vergara	Almacén
Castro 642	Eduvigis Gálvez	Dep. de licores
Dieciocho 26	Agustín Valle	Dep. de licores
Ejército 704	Juan Muzziolo	Dep. de licores
Ejército 714	Federico Sepúlveda	Almacén
Ejército 774	Juan Martínez	Dep. de licores
Vergara 200-A	Rafael Cabrera	Dep. de licores
Alonso Ovalle 1212	Santiago Antola	Dep. de licores
Alonso Ovalle 1310	Félix Valle	Dep. de licores
Alonso Ovalle 1516	Juan Martini Barbara	Dep. de licores
Alonso Ovalle 1609	Juan Garrido	Dep. de licores
Olivares 1296	Plaza Hnos.	Dep. de licores
Cóndor 1296	Juan Ansaldo	Dep. de licores
Eyzaguirre 1310	Pascual Berlendi	Dep. de licores
Eyzaguirre 1327	Herminia Abarca	Dep. de licores
Eyzaguirre 1335	Marcial Aldunate	Dep. de licores
Eyzaguirre 1358	Rebeca Jacobovich	Dep. de licores
Eyzaguirre 1445	Rafael Torrealba	Dep. de licores
Eyaguirre 1462	Juan Fco. Rivas	Dep. de licores
Diez de Julio 1439	José M. Carrillo	Dep. de licores
Diez de Julio 1460	Gregorio López	Dep. de licores
Diez de Julio 1481	María Bertrand	Almacén
Diez de Julio 1669	Rodolfo Ramírez	Dep. de licores
Diez de Julio 1684	Nicolás Costa	Dep. de licores
Copiapó 1309	Juan Mazzuco	Dep. de licores
Copiapó 1335	Gabriel Travisani	Dep. de licores
Copiapó 1350	Máximo Gómez	Dep. de licores
Copiapó 1410	Francisco Ferrer	Dep. de licores
Copiapó 1445	Francisco Carbone	Almacén
Copiapó 1458	José Carbone	Dep. de licores
Copiapó 1483	Benito Martini	Almacén
Copiapó 1482	Santiago Codenazo Montedo	Dep. de licores
Coquimbo 1212	Alejandro Albini	Dep. de licores
Coquimbo 1268	Osvaldo Miranda	Dep. de licores
Coquimbo 1447	Manuel Arenas	Dep. de licores
Aconcagua 1342	Antonio Cañella	Dep. de licores
Aconcagua 1401	Alfredo Mazzuco	Dep. de licores
Aconcagua 1406	Lorenzo Fluxá	Dep. de licores
Av. Matta 1459	Luis A. Fuentes	Dep. de licores
Lacunza 1398	Diógenes Squivel	Dep. de licores
Lacunza 1438	Juan Otegui	Dep. de licores
Lacunza 1458	Dionisio Garmendia	Dep. de licores
Grajales 1875	José Vignone	Dep. de licores
Gorbea 1707	Jorge Llambies Roca	Dep. de licores
Toesca 1904	Felipe Fejare	Dep. de licores
Gay 1753	Lidia Pedrosa	Dep. de licores
Domeyko 1920	José Puizzi	Dep. de licores
Pasaje Echaurren 792	José Ferr[illegible]	Dep. de licores

Cantinas, restaurants y pensiones

Nataniel 598	Antonio Salas
Huemul 803	Calvo y Cía.
L. Cochrane 443	Antonio Zamora
Eyzaguirre 1408	Bartolo Costa
Eyzaguirre 1442	Luis Costa
Diez de Julio 1503	Felipe Robles
Diez de Julio 1525	Arturo Catalain
Coquimbo 1454	Juan Soto
Sazie 1725	Juan Coll
Av. Matta 1395	Abraham Cáceres
Gay 1708	José Menares Zúñiga
Delicias 1576	Montero y Castañeda

13.a SECCION

ESTABLECIMIENTOS CLASIFICADOS EN LA PRIMERA CATEGORIA

Almacenes, depósitos de licores, etc.

Carrera 298	Juan Castí	Almacén
Carrera 496	Liborio 2.o Pérez	Almacén
Carrera 534	Alfredo Cristi	D. de cerveza
Carrera 540	José Aguirre	Almacén
Carrera 597	Merlín Barra	Almacén
Carrera 608	Amelia C. de Cordani	Dep. de licores
Carrera 698	Luis Pobrecci	Almacén
Carrera 707	Luis Nebol	Dep. de licores
Campo de Marte 197	Angel Berbrug	Almacén
Benavente 358	César González	Verdulería
Benavente 364	Tulio Concha	Dep. de licores
Benavente 390	Guillermo Schlotterlack	Dep. de licores
Benavente 402	Alberto Ramírez	Almacén
Benavente 408	Lucila Narvaez	Dep. de licores
Benavente 542	Pablo Román	Dep. de licores
Benavente 602	Juan Aguilar	Almacén
Benavente 647	Roberto Acuña	Almacén
Benavente 665	Sara Pastén	Dep. de licores
Benavente 708	Víctor Massano	Almacén
Padura 389	Hortensia García	Almacén
Padura 415	Miguel Gervasio	Dep. de licores
Padura 503	Rómula Fassi	Dep. de licores
Padura 793	José Onetto	Dep. de licores
Bilbao 284	Celis Hnos.	Almacén
Echaurren 302	José Lancri	Almacén
Echaurren 497	Aquiles Alfiel	Almacén
Echaurren 697	Eugenio Ferrando	Almacén
Echaurren 698	Eugenio Ferrando	Almacén
República 20	Ricardo Herrera	Dep. de licores
República 38	Amador Vargas	Almacén
España 24	Rosenda M. de Carvajal	Almacén
España 195	Guillermo Zapata	Almacén
España 298	Sixto Vignolo	Almacén
Molina 301	Luisa Calderón	Almacén
Molina 488	Octavio Giordano	Dep. de licores
Delicias 2174	José Bonatti	Dep. de licores
Delicias 2496	Juan Nicoli	Dep. de licores
Sazie 2193	Pedro Cesi	Dep. de licores
Sazie 2476	Juan Carrasco	Almacén
Sazie 2483	Lidia May	Almacén
Sazie 2556	Juan Loos	Almacén
Sazie 2590	Agustín Calvo	Dep. de licores
Grajales 2108	Aurora v. de Gost	Dep. de licores
Grajales 2511	Domingo Ibáñez	Dep. de licores
Grajales 2519	Francisco González	Almacén
Grajales 2535	Luisa Benítez	Almacén
Grajales 2543	José Espinoza	Almacén
Grajales 2573	Alberto Borra	Dep. de licores
Gorbea 1999	Miguel Péndola	Dep. de licores
Gorbea 2113	Santiago Sanguinetti	Dep. de licores
Gorbea 2115	Manuel Valle	Dep. de licores
Gorbea 2339	Miguel González	Almacén
Gorbea 2397	Horacio Escarella	Dep. de licores
Gorbea 2455	Calixto Mingues	Dep. de licores
Gorbea 2513	Patricio Arredondo	Almacén
Gorbea 2531	Luis Llovert	Almacén
Gorbea 2524	Eugenio Pagrard	Dep. de licores
Toesca 2373	Esteban Bossio	Dep. de licores
Toesca 2499	Luis Rodríguez	Dep. de licores
Toesca 2530	Ricardo Yáñez	Dep. de licores
Toesca 2544	Cándido Colmenares	Dep. de licores
Gay 2508	Juan Mena	Almacén
Gay 2510	Julio Balmaceda	Dep. de licores
Gay 2541	Manuel Muñoz	Dep. de licores
Gay 2586	Luis Gatti	Dep. de licores
Blanco Encalada 2782	Noceda y Garetto	Dep. de licores
B. Encalada 2814	Delfín González	Dep. de licores
B. Guerrero 995	José Fulle	Dep. de licores
B. Guerrero 1098	Martín Torrent	Dep. de licores
B. Guerrero 1144	Abel Trincado	Almacén
Guerrero 1208	Víctor Muggioli	Dep. de licores
B. Guerrero 1201	Justo Silva	Dep. de licores
B. Guerrero 1247	María M. Hurtado	Dep. de licores
B. Guerrero 1284	Juan López	Dep. de licores
B. Guerrero 1303	Samuel Moisuf	Dep. de licores
B. Guerrero 1401	Irene González	Almacén
B. Guerrero 1419	Juan López	Dep. de licores
B. Guerrero 1427	Manuel Riestra	Dep. de licores
San Alfonso 1002	Israel Friedman	Almacén
San Alfonso 1044	Nan Iberly	Almacén
San Alfonsco 1111	Rojas Hnos.	Almacén
San Alfonso 1196	Dante Oregari	Almacén
San Alfonso 1209	Manuel Bertrand	Dep. de licores
Conferencia 901	Manuel Bouza	Almacén
Conferencia 1389	Luis Cornejo	Dep. de licores
Conferencia 1397	Trinidad Galaz	Almacén
San Vicente 901	José L. Ramírez	Dep. de licores
San Vicente 951	Benjamín Quiroz	Dep. de licores
San Vicente 998	Sofía Flores	Dep. de licores
San Vicente 1025	Fco. San Martín	Dep. de licores
San Vicente 1608	Juan Montenegro	Dep. de licores
Puerta de Vera 995	María Avilés	Dep. de licores
Puerta de Vera 968	Zócimo Bustamante	Dep. de licores
Puerta de Vera 992	Javier Quinteros	Dep. de licores
Exposición 830	Luz Pardo	Dep. de licores
Exposición 838	Agustín Pinto	Dep. de licores
Exposición 1002	Luis Llantén	Almacén
Lautaro 2790	Salvador Celci	Dep. de licores
Lautaro 2812	Eusebio Jiménez	Dep. de licores
Fresia 2988	Lucrecia E. de Belmar	Dep. de licores
Antofagasta 2896	Ernesto Toro	Dep. de licores
Antofagasta 3349	Pérez y Vivares	Dep. de licores
San José 3075	Carmen Ahumada	Dep. de licores
Av. Sta. Margarita 1770	Virginia Olguín	Dep. de licores

Cantinas, Restaurant y pensiones

Campo de Marte 49	María Luisa Torres
Campo de Marte 200	Gumercinda Molina
Campo de Marte 203	Pablo Millán
Benavente 496	Francisco Ortun
Padura 636	José F. Jiménez
Padura 644	Laura Fernández
Padura 697	Emiliano Espínola
Molina 698	Jorge Briceño
Molina 813	Arturo Rubio
Molina 823	Desiderio Ramírez
Molina 901	Froilán Bobadilla
Domeyko 2284	Francisco García
B. Encalada 1945	Ana Espinosa
B. Encalada 2095	Mercedes Román
B. Encalada 2121	María Herrera
B. Encalada 2131	Margarita Hamiez
B. Encalada 2820	José Galaz
Exposición 820	José M. Murúa
Exposición 822	Timoteo Vargas
Exposición 834	Efraín Bustos
Exposición 842	Emenenciana Silva
Exposición 898	Gricelda Inostroza

14.a SECCION

ESTABLECIMIENTOS CLASIFICADOS EN LA PRIMERA CATEGORIA

Almacenes, depósitos de licores etc.

U. Americana 298	Francisco Mundo	Almacén
U. Americana 301	Celia Caliponto	Dep. de licores
U. Americana 379	Juan Latrosta	Almacén
U. Americana 390	Ramón Sarrani	Almacén
B. Guerrero 602	Germán Rodríguez	Dep. de licores
B. Guerrero 589	Juan Chevesco	Almacén
B. Guerrero 505	Alfredo García	Almacén
B. Guerrero 49	Francisco Lucero	Almacén
B. Guerrero 399	Emilio Briceño	Almacén
B. Guerrero 296	Francisco Brijili	Almacén
Delicias 3437	Salomón David	Almacén
Delicias 3467	Máximo de la Hoz	Almacén
Delicias 3473	Rafael Donoso	Almacén
Delicias 3475	Francisco Gutiérrez	Dep. de licores
Delicias 3471	José Juri	Almacén
Delicias 3493	María Canales	Pastelería
Delicias 3515	Estulando Pase	Pastelería
Delicias 3583	Miguel Bruna	Almacén
Delicias 3581	Segundo Gana	Dep. de licores
Delicias 3993	Luisa Suzarte	Almacén
Delicias 3410	Calvo Vidaurre	Dep. de licores
Delicias 3448	Juan Sagguino	Almacén
Delicias 3460	Ricardo Briones	Cocinería
Delicias 3476	Pablo Moya	Dep. de licores
Delicias 3596	Félix Lisant	Dep. de licores
Delicias 3510	Pedro Campa	Almacén
Delicias 3650	Senén Ovasso	Almacén

Delicias 3816	Antonio Cabrera	Almacén
Delicias 3902	Félix Lega	Almacén
B. Encalada 2749	Guillermo Pérez	Cocinería
B. Encalada 2905	Juan Sura	Dep. de licores
B. Encalada 2945	Leoncio Panouf	Dep. de licores
Gay 2767	Eliseo Muñoz	Cigarr. y bodega
Gorbea 2893	Alicia Cardón	Dep. de licores
Gorbea 2770	José Díaz	Dep. de licores
Meiggs 39	Andrés Moltedo	Almacén
Meiggs 27	Andrés Moltedo	Almacén
Exposición 14 y 16	Francisco Ahumada	Almacén
Exposición 28 y 70	Lizaraldi Hnos.	Almacén
Exposición 324	Benedicto Gallardo	Bod. y cocinería
Exposición 346	Benjamín Valenzuela	Dep. de licores
Exposición 386	Luis Varas	Dep. de licores
Exposición 402	Samuel Ronda	Dep. de licores
Exposición 444	Juan Gómez	Cocin. y bodega
Exposición 504	Angelino Donos	Dep. de licores
Exposición 572	Rodolfo Guzmán	Dep. de licores
Exposición 698	Juan Dupras	Dep. de licores
Manuel Montt 298	Carmen Labra	Cocinería
Manuel Montt 2939	María Oteiza	Cocinería
Manuel Montt 2847	Manuel Rubio	Cocinería
Manuel Montt 2839	Juan B. Morales	Cocinería
Manuel Montt 2833	Benito Urzúa	Cocinería
Manuel Montt 2938	Mario Olivares	Cocinería
San Alfonso 303	Samuel Kaplann	Almacén
San Alfonso 397	Alejandro Muñoz	Almacén
San Alfonso 379	Emilio Yáñez	Dep. de licores
San Alfonso 689	Juan Serra	Almacén
Conferencia 590	Viviana Jerez	Almacén
Conferencia 403	José Casalle	Almacén
Conferencia 393	Julia Osorio	Dep. de licores
Conferencia 411	José Quezada	Almacén
Conferencia 34	Abraham Martínez	Almacén
Ecuador 3406	Carlos López	Almacén
Ecuador 3802	Carlos Castilló	Dep. de licores
Ecuador 3526	Emilia Herrera	Dep. de licores
Ecuador 3510	Juan Litte	Almacén
Ecuador 3492	Carmela de Jiménez	Almacén
Ecuador 3480	Eduvijes Pérez	Almacén
Ecuador 3422	Isolina Sepúlveda	Cocinería
5 de Abril 3409	Ismael Ossandón	Almacén
5 de Abril 3463	Aniceto Valderrama	Almacén
5 de Abril 3479	Alberto Gillet	Almacén
5 de Abril 3508	Emilio Monetto	Almacén
5 de Abril 3564	Medardo Pumarino	Almacén
5 de Abril 3702	Luis Urrutia	Almacén
5 de Abril 3898	Juan Ferrer	Almacén
5 de Abril 3902	Ruperto Lebena	Dep. de licores
5 de Abril 3450	Magdalena Pérez	Almacén
5 de Abril 3472	Miguel Jiró	Almacén
Toro Mazotte 76	Ismael Inostroza	Almacén
J. Velásquez 1015	Joaquín Latroz	Almacén
J. Velásquez 297	Antonio Escobar	Dep. de licores
J. Velásquez 187	Cosme Castillo	Pastelería
Antonio Varas 179	León Waibl	Almacén

Cantinas, restaurants y pensiones

U. Americana 85	José López
U. Americana 651	Salvador Muñoz
U. Americana 665	Néstor del Canto
B. Guerrero 30	Uberlindo Figueroa
B. Guerrero 35	Teodoro Caratazo
Delicias esq. P. Argent.	Tomás Lobsu
Delicias 2844	Cefredo Bercepia
Delicias 2832	María Jiménez
Delicias 2760	Luis Bonzi
Delicias 2628	Jaime Carbonel
Delicias 3439	Pablo Ferrer
Delicias 3469	Virginia Maturana
Delicias 3487	Ercira Cuadra
Delicias 4001	Ramón Jiménez
Delicias 4646	María Murella
Meiggs 19	Claudio Acevedo
Meiggs 50	Daniel Martínez
Meiggs 66	Ambrosio Cobastacho
Meiggs 78	Alfredo Vega
Meiggs 89	Antonio Flores
Exposición 94	Arnaldo Ferrari
Exposición 102	Santiago Echifaglio
Exposición 84	Rafael Mazott
Exposición 228	Ana Matus
Exposición 272	Gabriel Aurigue
Exposición 468	Francisco Cuevas
Exposición 80	César Capumnay
Exposición 34	Tomás Luxhixsu
Campbell 18	Juan Fernández
M. Montt 2947	Juan Fernández
M. Montt 2964	Vicente Mora
M. Montt 2979	Jaime Moraguez
M. Montt 2981	Atilio Capumasi
M. Montt 2878	Tomás Palliroti
M. Montt 2444	Joseafatt Degnino
M. Montt 2840	Clara Soto
M. Montt 2905	Mariano Jiménez
San Alfonso 79 y 85	Diego Acuña
San Alfonso 75	Teresa Castilló
San Alfonso 75	Hermenegildo Rojas
San Alfonso 125	José R. Catilso
San Alfonso 175	Alvaro Villamando
San Alfonso 352	Víctor Vidal
San Alfonso 16	Enrique Echeverría
Grajales 3073	Armando Osorio
Grajales 2991	Francisco Pizarro
Ecuador 3009	Alfredo Iturriaga
Ecuador 3393	Facunda Valla
Ecuador 3399	Saturnino Vergara
Ecuador 3401	Víctor Reyes
Ecuador 3417	Tomás González
Ecuador 3452	José Martell
Borjas 189	Elcira Morales
Borjas 199	Erasmo Bustamante
Borjas 219	Francisco Salinas
Borjas 239	Ana María Osse
5 de Abril 3417	Rosa Cancino
5 de Abril 3411	Clara Miranda

ESTABLECIMIENTOS CLASIFICADOS EN LA SEGUNDA CATEGORIA

Hoteles y casas de pensión

U. Americana 87	José López
B. Guerrero 33	Teodoro Caratazo
Delicias 2998	Tomás Lobsu
Delicias 2820	Jeosaft Degnino
Delicias 2766	Luis Bonzi
Molina 23	Jaime Carbonell
Delicias 4002	Ramón Jiménez
Delicias 3448	María Murella
Meiggs 23	Claudio Acevedo
Meiggs 62	Daniel Martínez
Meiggs 70	Ambrosio Cobastacho
Meiggs 72	Alfredo Vega
Meiggs 88	Antonio Flores
Exposición 82	César Capumnay
Exposición 28	Tomás Luxhixsu
M. Montt 2992	Vicente Mora
M. Montt 2878	Tomás Palliroti
M. Montt 2868	Joseafat Degnino
M. Montt 2878	Tomás Poillordo
San Alfonso 8	Zacarías Urgunm
San Alfonso 89	Tomás Poilloralo
Ecuador 3007	Alfredo Iturriaga
Ecuador 3428	Facundo Valla

15.a SECCION

ESTABLECIMIENTOS CLASIFICADOS EN LA PRIMERA CATEGORIA

Almacenes, depósitos de licores, etc.

San Diego 1323	Pedro Illic	Dep. de licores
San Diego 1392	Bevelacqua Hnos.	Dep. de licores
San Diego 1409	Bartolomé Aljara	Dep. de licores
San Diego 1448	Estelvina Arellano	Cocinería
San Diego 1470	Abel García	Dep. de licores
San Diego 1707	Vicente Storino	Dep. de licores
San Diego 1780	Palomer Hnos.	Dep. de licores
San Diego 1856	Jorge Escobar	Dep. de licores
San Diego 2025	Francisco Hagebeck	Almacén
San Diego 2067	Dorila Pérez	Pastelería
San Diego 2251	Ana Estay	Dep. de licores
San Diego 1873	Hube y Cavaliere	Dep. de licores
Franklin 947	José Luco	Dep. de licores
Franklin 1070	Fernando Moreno	Dep. de licores
Franklin 805	José Fopiano	Dep. de licores
Franklin 805	Francisco Callossi	Dep. de licores
Chiloé 1102	Adrián Solís	Dep. de licores
Chiloé 1397	Francisco Zuric	Dep. de licores
Chiloé 1491	Lorenzo Tejeda	Dep. de licores
Chiloé 1746-A	Oscar Pizarro	Dep. de licores
Chiloé 1756	Alfredo Rodríguez	Dep. de licores
Chiloé 2005	Nicodemo Bruzzone	Dep. de licores
Chiloé 2095	Manuel Stagno	Dep. de licores
Arturo Prat 1397	Róbinson Escorbini	Dep. de licores
Arturo Prat 1328	Juan Picó	Dep. de licores
Arturo Prat 1151	Juan Carbonell	Dep. de licores
Arturo Prat 1435	Trinidad de Band	Dep. de licores
Arturo Prat 1591	Tersa Garriga	Almacén
Arturo Prat 1796	Juan Ferrera	Almacén
Arturo Prat 1998	Esteban Fopiano	Dep. de licores
Arturo Prat 1207	Rosalía González	Dep. de licores
Arturo Prat 2195	Sofía Baeza	Dep. de licores
San Francisco 1396	Aurora Escobar	Dep. de licores
San Francisco 1403	José Picó	Dep. de licores
San Francisco 1662	Teodosio Muñoz	Dep. de licores
San Francisco 1735	José Costa	Dep. de licores
San Francisco 2001	Bartolomé López	Dep. de licores
Bío-Bío 795	Eufemia Corvalán	Dep. de licores
Victoria 791	Manuel Leyton	Dep. de licores
Victoria 786	Custodio Fuentes	Dep. de licores
Victoria 1012	Enrique Maldonado	Dep. de licores
Marina de Gaete 706	Ramón Rozas	Dep. de licores
Valparaíso 837	Margarita Causada	Dep. de licores
Concepción 954	Rosalía González	Dep. de licores

Cantinas, restaurants y pensiones

San Diego 1201	Eugenia Pagnard
San Diego 1271	Enrique Mardojovic
San Diego 1300	Tomás de la Puente
San Diego 1303	Pedro Cascuro
San Diego 1307	Pedro Krustiansky
San Diego 1349	Julio Deykeri
San Diego 1365	José Díaz
San Diego 1397	Juan Creus
San Diego 1402	Sofía Araneda
San Diego 1408	Wenceslao Serey
San Diego 1443	Manuel Silva
San Diego 1458	Antonio Salvá
San Diego 1815	Luis Salas
San Diego 1850	Julia Millán
San Diego 1861	Francisco Valenzuela
San Diego 1959	José Lopreste
San Diego 2050	Domingo Drudis
San Diego 2077	Luis Riobó
San Diego 2127	Manuel Tizón
San Diego 2140	Juan Pañella
San Diego 2385	Segundo Meza
Franklin 925	Rivas y Cía.
Franklin 927	José Ogando González
Franklin 935	José Bahamonde
Franklin 953	Pedro Jiménez
Franklin 1039	Eduardo Nazar
Franklin 1075	Ester Morales
Franklin 1080	Blanca Tubet Urrutia
Franklin 1004	Dominga Santorza
Chiloé 2002	Antonio Caro
Chiloé 2020	Antonio María Peñafiel
Chiloé 2073	Prudencio García
Chiloé 2054	Ricardo Villagra
Chiloé 2079	Alfredo Menares
Chiloé 2069	Dora Oelacini
Av. Matta 1014	David Escalante
Arturo Prat 1194	Matilde Podestá
Arturo Prat 1602	Pedro Coggiola
Arturo Prat 2153	Miguel Viú
Placer 771	Patricio Jilberto

ESTABLECIMIENTOS CLASIFICADOS EN LA SEGUNDA CATEGORIA

Hoteles y casas de pensión

Arturo Prat 1928	Roberto Castro García

16.a SECCION

ESTABLECIMIENTOS CLASIFICADOS EN LA PRIMERA CATEGORIA

Almacenes, depósitos de licores, etc.

Av. Matta 1398	Gabriel Aguiló	Almacén
Av. Matta 1482	Rogelio Encalada	Dep. de licores
San Ignacio 1230	Manuel López	Almacén
San Ignacio 1284	José Corosino	Almacén
San Ignacio 1359	Adolfo Rischagua	Almacén
San Ignacio 1318	Nicomedes Olea	Almacén
San Ignacio 1476	Hilario González	Almacén
San Ignacio 1626	Segundo Godoy	Dep. de licores
San Ignacio 1814	Teresa Riquelme	Almacén
Aldunate 1201	Isaías Cerda	Dep. de licores
Aldunate 1188	Atanasio García	Almacén
Aldunate 1250	Alejandro Folch	Dep. de licores
Aldunate 1499	Antonio González	Dep. de licores
Aldunate 1498	Francisco León	Dep. de licores
Aldunate 1693	Juana Escanilla	Dep. de licores
Aldunate 1793	Ricardo Arancibia	Dep. de licores
Lord Cochrane 1268	Matilde Hernández	Almacén
Lord Cochrane 1401	Carlos Bertella	Almacén
Lord Cochrane 1402	Juan Astudillo	Almacén
Lord Cochrane 1498	Nicolás Delucchi	Almacén
Lord Cochrane 1054	Elvira Contreras	Dep. de licores
Lord Cochrane 1801	Carlos Bocca	Almacén
Lord Cochrane 1788	Luis Devoto	Almacén
Huemul 1190	Pablo Migone	Almacén
Huemul 1202	Marta Farfán	Dep. de licores
Huemul 1402	José Cuadros	Almacén
Huemul 1403	Fidel Cabello	Almacén
Huemul 1617	Alberto Perira	Dep. de licores
Huemul 1640	José F. Fredes	Almacén
Huemul 1699	Zoila Calderón	Dep. de licores
Huemul 1698	Arturo García	Dep. de licores
Huemul 1999	Guillermo Lara	Dep. de licores
Nataniel 1198	Liberato Garrido	Dep. de licores
Nataniel 1407	Teófilo Chacón	Dep. de licores
Nataniel 1466	Angel C. Pérez	Dep. de licores
Nataniel 1596	Luis Besoain	Dep. de licores
Nataniel 1607	Ernesto Orellana	Almacén
Nataniel 1632	José M. Salinas	Almacén
Nataniel 1647	Antonio Arenas	Almacén
Nataniel 1681	Domingo Vásquez	Almacén
Nataniel 1702	Juan Felipe Silva	Dep. de licores
Nataniel 1302	Pedro Sepúlveda	Alm. y bodega
Gálvez 1395	Juan Pussic	Dep. de licores
Gálvez 1431	Virginia Aranda	Dep. de licores
Gálvez 1699	Danna Yingh	Dep. de licores
Gálvez 1551	Sabina Arrigada	Dep. de licores
Club Hípico 2194	Juan Martínez	Almacén
Club Hípico 864	Mercedes Ofredo	Dep. de licores
Benavente 861	Luis Jiménez	Cantina
Av. Viel 1816	Leandro Cáceres	Dep. de licores
Av. Viel 1893	Pedro P. Horcos	Dep. de licores
Av. Penitenciaría 1525	Gaspar Ogalde	Dep. de licores
Av. Penitenciaría 1475	José Gaibisso	Dep. de licores
Av. Penitenciaría 1386	Micaela Arriaza	Dep. de licores
Av. Penitenciaría 1398	Rosalía Noriega	Dep. de licores
Valparaíso 1401	José Elías Torres	Almacén
Santiago 1431	Fausto Alonso	Dep. de licores
Santiago 1196	Bartolo Picó	Dep. de licores
Victoria 1181	Luis A. Quinteros	Dep. de licores
Franklin 1309	Juan Bardi Solari	Dep. de licores
Franklin 1343	Carlos Guerra	Almacén
Franklin 1344	Ildefonso Antunez	Dep. de licores
Franklin 1352	Rosa Pérez	Dep. de licores
Franklin 1359	Francisco Lorenzo	Almacén
Rondizzoni 2052	Andrés Dancet	Dep. de licores
Pedro Lagos 1703	Domingo Salinas	Dep. de licores
Pedro Lagos 1452	Alfonso Despong	Licores
Concepción 1193	Julio Suarez	Alm. y bodega
	Demetrio Mardones	Dep. de licores
		Dep. de licores
		Dep. de licores

Cantinas, restaurants y pensiones

Aldunate 1199	Miguel Viú
Benavente 861	Luis Jiménez
Club Hípico 802	Emeterio Erazo
Club Hípico 890	Marcos Sáez
Club Hípico 1066	José Salzo
Beaucheff esq. Antof.	Santiago Urrutia
Franklin 1140	Juan Aguilera
Rondizzoni 2006	Andrés Ferrando
San Ignacio 1801	Cayetano Abarca

(Firmado).— **Dr. RODOLFO MARIN.**

Santiago, Enero 9 de 1919.

Por recibida la lista, publíquese en el diario "La Nación", por cinco días.

C. COVARRUBIAS,
Secretario.

FILIDOR RODRIGUEZ.

15-A

GUIA PROFESIONAL

ABOGADOS

LUIS MALAQUIAS CONCHA S.
Asuntos civiles, criminales, accidentes, apelaciones. Compañía 1085. Casilla 1088.

ARTURO ALESSANDRI
ARTURO ALESSANDRI R.
VICTOR ACEVEDO L.
Domicilio y estudio. Delicias 1158. horas de oficina: 9 a 11 1/2 y de 16 a 18.30. Teléf. Ing. 1414. Teléf. Nac. 183.

ERNESTO BARROS JARPA
Gálvez 88. Teléfono 1845.
Asuntos civiles, criminales; accidentes; apelaciones. Compañía 1085. Casilla 1088.

CLARO Y Cía.
Luis Claro Solar, Samuel Claro Lastarria, Héctor Claro Salas, Fernando Claro Salas. Morandé 231. Teléf. 2355.

VICTOR CELIS MATURANA
RAMON BRIONES LUCO
LEON DEPASSIER
Oficina de asuntos judiciales. Morandé 482. Casilla 2868.

J. ENRIQUE COSTA
y JORGE COSTA
Teléfono 1016.—Santo Domingo 1181.

ALCIBIADES CARRILLO
Morande 131. Casilla 1814.

ALBERTO DURAN B.
Santo Domingo 1140. Casilla 2914.

JORGE ERRAZURIZ TAGLE
Morandé 434. Casilla 2592.

HERNAN ECHEVERRIA C.
Huérfanos 1235. Domicilio Carrera 172

NICANOR ELGUETA N.
Galería Alessandri 19-A (altos). Teléfono Inglés 576.

FERNANDO FIGUEROA V.
CARLOS VICUÑA FUENTES
Estudio: Catedral 1855. Casilla 3894. Teléfono 989.

FERNANDO ERRAZURIZ TAGLE
Notario-abogado. Bandera 245. 10 a 12; 14 a 18.

MARTIN Y HERNAN
FIGUEROA ANGUITA
717 San Antonio. Teléfono 1681.

ARTURO FERNANDEZ P.
Morandé 450. Teléfono Inglés 27.

DANIEL FELIU
OSCAR FELIU H.
Merced 557. Teléf. 682. Casilla 3277.

GALV. GALLARDO NIETO
Ahumada 168. altos. Teléf. 2843.

JORGE GALLARDO NIETO
Asuntos civiles y criminales.—Morandé 356.—Teléfono 1956.

ENRIQUE TAGLE MORENO
GUSTAVO KALWASSER D.
Estudio: Huérfanos 1153. Casilla 855.

EDUARDO GREZ PADILLA
Catedral 1425. Teléfono 1144.

HECTOR ARNALDO GUERRA
Santo Domingo 1175. Atenderá su estudio durante las vacaciones.

MANUEL GAETE FAGALDE
Notario-abogado. Huérfanos 1242. Casilla 3113. Teléfono Inglés 1355. De 9 a 18.30. Domicilio: Vergara 261.

OSVALDO HEVIA L.
Morandé 244. Casilla 1831.

RAMON SEGUNDO GIMENEZ
Morandé 450. Piso 2.o, oficina 33. De 10-11 y 15-17.

BERNARDINO LEIVA
Abogado. Bandera 526.

MANUEL MERINO E.
Arturo Prat 506. Estudio: Huérfanos 1235. Casilla 2407. Teléfono 2077.

LORENZO MONTT
AMBROSIO MONTT WILMS
Compañía 1207.

JULIO PIWONKA J.
Estudio: Huérfanos 1235. de 14 a 16.

ROBERTO DE PETRIS
Morandé 231. Teléf. 363. Cas. 4044. Juicios civiles, criminales y de comercio. Asuntos de jurisdicción voluntaria. Alegatos de provincia. Consultas.

ARMANDO QUEZADA A.
PEDRO AGUIRRE CERDA
PEDRO DAZA BRANTES
Casilla 2881. Morandé 432.

CARLOS A. RUIZ B.
Morandé 432.

HUMBERTO SALGADO G
Causas civiles - criminales, alegatos Corte Suprema. Bandera 152 y Puerto San Antonio.

HUMBERTO TRUCCO
Oficina Ossandón. Huérfanos 1030.

LEOPOLDO URRUTIA
Banco Hipotecario de Chile, de 11 a 12 Santa Rosa 128, de 14 a 18.

ROBERTO URZUA PUELMA
Agustinas 1972.

BELISARIO VIDELA P.
Morande 239. Casilla 2779. Teléfono 2815.—9 a 11.—14 a 18.

MEDICOS

Dr. RAMON SILVA LEON
Enfermedades de señoras y partos. Catedral 1611. Ausente hasta Marzo.

Dra. JULIA E. GUTIERREZ C.
Partos, señoras, niños.—Delicias 471. Ausente hasta Marzo.

Dr. LEONIDAS AGUIRRE A.
Especialista enfermedades de niños y afecciones pulmonares. Consultas: 10 a 11 y 13.30 a 15.30. San Francisco 116.

Dr. VILLALON
Oculista. Enfermedades de la vista. Estudios en Europa. Domicilio y consultorio, Santo Domingo 606. Consultas: 13-15.30.

Dr. GARCIA GUERRERO
Bandera 576. Consultas: 15 a 16. Teléfono N.o 9 (Santa Elena).

Dr. FERRADA ALEXANDRE
Piel - Sífilis - urinarias. Compañía 1470, Casilla 2868. Consultas de 14 a 17. Ausente Enero y Febrero.

Dr. AMARAL
Estudios en Europa. Partos, enfermedades señoras. Catedral 1964.

Dr. AMENABAR OSSA
Oculista, 14 años Europa, 3 años médico director Hospital, de Ojos, condado Stafford (Inglaterra) Merced 494. De 13.30 a 16. Clínica Popular: Nataniel 1223. 8.30 a 10.

Dr. LUIS AGUILAR
Cirugía, sífilis. Consultas: 13 a 15. San Isidro 229.

Dr. ARNELLO
Cirugía. Anestesia general. Venéreas. Consultas: García Reyes 17, de 12-15. Hospital San Vicente 16-18.

Dr. ARTURO BARRAZA A.
Vías urinarias, sífilis. Puente 567. De 15 a 18.

Dr. JORGE HERRERA ROGER
Médico Hospital de Niños. Teléfono 2679. Delicias 2558. Consultas 13 a 16.

Dr. ITALO MARTINI Z.
Ojos, oídos, nariz y garganta. Delicias 227. Consultas 14 - 16.

Dr. JUAN MONTENEGRO
Enfermedades de niños. Compañía 1770. Teléfono 2120. Regresó.

Dr. BISQUERTT
Vías urinarias, sífilis. Se trasladó a Moneda 859. 15 a 18. Casilla 2563.

Dr. CARLOS BOLIVAR S.
Medicina general. Alameda 294. Consultas: de 13 a 16.

Dr. BUSTOS
Oculista Vergara 134. consultas: 15 a 16. Teléfono 2204.

Dr. I. BORQUEZ SILVA
Regresó. Estudios en Europa. Medicina interna, pulmón, corazón, estómago e intestinos. Rayos X. Consultas: 14 a 17 (2 a 5). A. Prat 82. Teléfono 6019.

Dr. BRAGA CASTILLO
Rayos X. Merced 136. Teléfono 1393. Consultas: de 9 a 10 y de 13 a 16.

Dr. MANUEL CALVO MACKENNA
Médico del Pensionado de S. Vicente. 13 a 15. Compañía 1509. Tel. Ing. 596.

Dr. PAULINO DIAZ
Moneda 1968. Teléfono 1178. 13 1/2-16. Sábados 9-12.

Dr. CORBALAN MELGAREJO
Moneda 1711. Medicina interna. Sífilis, (inyecciones venosas con un paciente arsenobenzol).

Dr. CASTRO OLIVEIRA
Garganta, nariz, oído. Estado 62. De 15 a 18.

Dr. CIENFUEGOS
Enfermedades de niños. Consultas: 15 a 18. Serrano 61.

Dr. LEON CHONCHOL
Titulado en París. Medicina general. Piel, venéreas. Consultas: 14 a 17. Santo Domingo 752.

Dr. LEONIDAS CORONA T.
Laboratorio clínico. Delicias 563 (frente a Estado). Consultas: de 10 a 18. Teléfono 2664.

ALVARO COBARRUBIAS P.
Cirugía y enfermedades de señoras. Martes, Jueves y Sábado 14 a 16. Riquelme 184.

Dr. W. E. COUTS
Estudios en Inglaterra. Consultas: de 14 a 15. San Martín 572.

Dr. EUGENIO DIAZ LIRA
Cirugía de niños y ortopedia. Agustinas 1210. Teléfono 2368.

Dr. ENRIQUE DAVILA H.
Medicina interna. Consultas: de 11 a 12. San Ignacio 318.

Dr. CARLOS DOREN N.
Cirugía, enfermedades de señoras. Delicias 179. Consultas: 14 a 16.

Dr. DIAZ VELASCO
Medicina interna. Niños, sífilis. Consultas: 15 a 16. Vergara 474.

Dr. RICARDO DONOSO
Estudios en Europa.—Medicina interna, especialmente pulmón, corazón.— Agustinas 619.—13.30 a 15.30.

Dr. ESPINA
Rayos X. Estudios en Europa. Medicina interna. Consultas: 13.30 a 16. Delicias 1226 esq. Gálvez. Tel. 2102.

Dr. FRANCISCO EDWARDS
Vías urinarias. Consultas: de 14 a 16. Teatinos 14.

Dr. JULIO EASTMAN
Ausente hasta principios de Febrero.

Dr. ARTURO FRITZ
Medicina general. Jefe Policlínica. Piel y Sífilis. 16 a 17. Huérfanos 1353.

Dr. FUENZALIDA BRAVO
Profesor enfermedades niños. Merced 660. Teléfono 1721. 13.30 a 15.30.

Dra. MARINA FUENZALIDA
Unicamente señoras y niños.—Consultas: de 13 a 15. San Martín 41.

Dr. ERNESTO GREENE O.
Estudios en Europa. Cirugía y ginecología. Consultas: 14 a 16. San Martín 509 esq. Catedral. Teléf. 2860.

Dr. ARISTIDES GONZALEZ C.
Prof. extraordinario de Obstetricia. Partos, enfermedades señoras. Consultas: 13 a 15. Casilla 1551. Teléfono Inglés 2789. Huérfanos 628.

Dr. GARCIA COLLAO
Ojos, nariz, garganta, oídos. Estudios Europa. 13 a 16. Agustinas 1128.

Dr. LUIS GODOY H.
Cirugía y anestesia general. Consultas: 15 a 18. Delicias 1361. Teléfono 2941.

Dr. ALFREDO ALCAINO
Garganta, nariz, oído. Especialista Hospital Niños. Dieciocho 267, 14 a 16.

Dr. IBARRA LORING
Estudios Europa, Vías urinarias. Especialmente enfermedades riñón, vejiga, próstata. Cons. 13 a 16. Nataniel 64.

Dr. ALEJANDRO INFANTE
Enfermedades de Niños. Médico del Hospital de Niños San Luis. Consultas: 15 a 16. Delicias 268.

Dr. ROBERTO JARAMILLO B.
Ejército 707. Teléfono 142. Parque.

Dr. ANDRES KOENIG
Hidroterapia científica, sistema Kneipp. Claras 585. 14 a 15.30.

Dr. A. KORNER ANWANDTER
Estudios en E. U. Cirugía, Ortopedia. Consultas: 14 a 17. S. Domingo 623.

Dr. ARMANDO LEON I.
Médico-cirujano. Catedral 1943. Consultas: 13 a 16.

Dr. CABEZON DIAZ
Enfermedades de niños, Ortopedia y Cirugía. Consultas: 13 a 16. Nataniel 142.

Dr. SANTANDER
Medicina interna, estómago, intestinos, Rayos X. Moneda 821. De 13-15.

Dr. LEA-PLAZA
Enfermedades del sistema nervioso. Monjitas 308. 13-15.

Dr. F. LANDA Z.
Médico de ciudad de Santiago. Rosas 1050. Teléfono 1003. Piel, partos. Enfermedades señoras. 13 a 16.

Dr. MEYER
Ayudante Clínica Universitaria Prof. Korner. Ginecología. Medicina interna. Especialmente enfermedades señoras. Puente 659. 12 a 14.

CORA MAYERS G.
Médico-Cirujano. Niños y señoras; consultas: de 16 a 18. Compañía 1607.

Dr. MOUAT S.
Ginecología-Partos. Ex-jefe de Clínica Ginecológica Dr. Korner. Se trasladó a Brasil 29. Consultas: 13-16.

Dr. AURELIO MORALES
Vías urinarias, Sífilis. Lira 21. 17 a 19.

Dr. MORAGA FUENZALIDA
Medicina y cirugía de niños. Cochrane 118. Teléfono 2804. 13-15.

Dr. MORALES VILLABLANCA
Prat 356. Consultas: de 14½ a 17½.

Dr. MEZA OLVA
Estudios en Europa. Medicina interna. Especialmente pulmón, corazón, riñones, sífilis. Laboratorio clínico. Consultas: 15-16. Dieciocho 268.

Dr. MONTERO
Prof. de dermatología, sifilografía, Piel, Sífilis, genito urinarias. Prat 309

Dr. FERNANDO ROMERO AGUIRRE
Partos. Enfermedades señoras. Cirujía. Catedral 2429.

PROFESOR MUJICA
Oculista.—Recoleta 868. Consultas

BASILIO MUÑOZ P.
Médico cirujano. Consultas de 15 a 16 horas. Catedral 1588.

Dr. FERRER
Enfermedades internas adultos, niños. Tratamiento especial del asma. Delicias 1234 De 13 a 15.

Dr. AURELIANO OYARZUN
Medicina general. Consultas. 12-15. Santo Domingo 1254.

Dr. QUIROGA
Puente 559. Cons. 16 a 18. Teléf. 277.

Dr. OTTO PHILIPPI
Enfermedades de Niños. Santo Domingo 120, esquina San Antonio. Consultas: 13-15. Teléfono 2415.

Dr. F. PUGA BORNE
Delicias 1039. Consultas: de 14-17.

Dr. RICARDO PERALTA G.
Cirugía general, especialmente de niños. Claras 471.

PROFESOR PARDO
Cirugía y enfermedades de señoras. Consultas: de 14-16. Ejército 119.

Dr. MARCIAL PARADA
Oídos, nariz, garganta, de 15-17. Delicias 1626.

Dr. PRUNES
Estudios en Europa. Jefe de Clínica. Piel. Sífilis. Venéreas. Merced 490. Casilla 2894.

Dr. DAVID PULIDO I.
Enfermedades de Niños. Santo Domingo 1646. Consultas: Independencia 287, 13½ a 16½. Teléf. 2152.

Dra. ERNESTINA PEREZ
Se trasladó a Compañía 1289, casi esq. de Teatinos. Consultas: de 14-17.

Dr. L. QUINTEROS ENCINA
Médico-legista. Cirugía. Partos. 13-15. Alameda 259.

Dr. LUIS MIRANDA O.
Santo Domingo 2959. Consultas 13-15.

Dr. NACIANCENO ROMERO
Laboratorio clínico. Puente 559. Consultas: 17 a 19.

Dr. JOEL RODRIGUEZ P.
Estudios en Europa. Medicina interna, especialmente estómago, intestinos. Rayos X. Cons. 14-16. Claras 431.

Dr. EDUARDO DE RAMON
Cirugía, enfermedades de señoras. Consultas: 13-15. Maestranza 340.

Dr. F. RAYO RIQUELME
Cirugía, ginecología, sífilis. — Lira 288. Lunes, Miércoles, Viernes, 13-15. Martes, Jueves, Sábado, 17-18.

Dr. OSVALDO SALAS C.
Catedral 2531. Medicina de adultos y niños. Sífilis. Cons. 13-16. Tel. 2791.

Dr. STUARDO
Estudios Europa. Enfermedades niños. Cons.: 13-16. Agustinas 1684.

Dr. SUAREZ ALVAREZ
Especialmente afecciones de la vista. Agustinas 803. Consultas: 13.15.

Dr. CARLOS A. SOMMERS
Consultas: 13-15. Agustinas 1876.

J. SCHWARZENBERG L.
Enfermedades de niños. Consultas de 13-15, excepto Jueves y Sábado. San Antonio 276. Teléf. Ing. 1544.

Dr. G. E. VIDAL S.
Consultas: 14-16. Delicias 2646.

Dr. TORRES TORRES
Jefe Clínica Prof. Korner. Enfermedades señora, cirugía. Catedral 1340, 15 1/2-17.

SIFILIS Y VENEREAS
Dr. Felix Grohnert B. Consultas: 14 a 17. Moneda 1592.

Dr. VARGAS SALCEDO
Cirujano. Consultas: 13-16. Teatinos 504. Teléfono 1060.

Dr. P. VALENZUELA L.
Cirugía General, Ginecología. Consultas: 13-15, menos los Viernes Catedral 2092.

Dr. A. VALENZUELA R.
Estudios en Europa. Tratamiento sin drogas. Cultura Física. Medicación natural. Santo Domingo 845. Consultas: 14-18.

Dr. ZUÑIGA C.
Partos. Enfermedades de Señoras. Jefe Clínica Obstetricia. Av. España 472. Cons. 13.15. Teléf. 111, Parque.

Dr. WIREN
Oídos, Nariz, Garganta. Claras 471. 2-4. Policlínica, 8 1/2—11 A. M. Solo para enfermos escasos recursos.

Dr. WAUCH
606 Medicina interna, venéreas, sífilis. Reacción Wassermann. Consultas: 14-16. Catedral num. 1938.

DENTISTAS

J. CAMARGO SANGINES
Consultas de 14 a 17. Cármen 32.

VICTORINO ALONSO
Dentista. Estudios en Philadelphia. Moneda 1164.

Dr. BAHAMONDE INZUNZA
Dentista. Ex-ayudante Clínica Escuela Dental. Extracciones complicadas indoloras. Huérfanos 1353. Ausente.

MAURICIO M. BALTIANSKY
Dentista. Cirugía dental. Enfermedades de la boca.—Arturo Prat 935

GUSTAVO CERDA LOPEZ
EDUARDO GOMEZ C.
Clínica dental. Consultas: 9-12 y 15-19. Arturo Prat 1548.

F. CASTRO C.
Ayudante Escuela Dental. Especialidad Puentes, Coronas. Estado 250.

CLODOMIRO CONTRERAS
Ayudante Clínica Operatoria Escuela Dental. Maestranza 340. Consultas: de 13 a 18.

J. A. CASTRO OLIVEIRA
R. CASTRO OLIVEIRA
Estado 62.

FORTUNATO ENCINA F.
Dentista. Trabajos rápidos y eficientes. Agustinas 849.

EDUARDO HOLSTEIN
Catedral 1787. Consultas: 9 a 12.

Dr. A. JAIME GONZALEZ
Cirujano dentista. Agustinas 1226, de 9-12—14-18.

MUÑOZ LOBOS Hnos.
Extracciones sin dolor, somnoformo, puentes, honorarios módicos. San Diego 307-448.

PEDRO A. MENDEZ
Estudios en Estados Unidos y Europa. San Antonio 451.

Dra. ELVIRA ROSAS S.
Bandera 76.

Dr. LUIS PELLISA C.
Especialidad puentes, coronas y planchas. Se trasladó Agustinas 849. Casilla 775.

RAFAEL URQUIETA S.
Dentista. Trabajos rápidos. Agustinas 863.

FELIX VASSI R.
Puentes, coronas, extracciones sin dolor. Ayudante Escuela Dental. Delicias 868.

ALEJANDRO VALENZUELA DIAZ
Compañía 1781. Ayudante. Escuela Dental. Especialidad extracciones somnoformo.

INGENIEROS

ALBERTO LARENAS F.
Ingeniero. Claras 162. Casilla 420.

OFICINA TECNICA
Lorenzo Claro Lastarria, Ing. Civil. Morandé 225 Teléf. 1962. Casilla 1491.

ARQUITECTOS

EDUARDO TASSO
Construcciones, transformaciones, reparaciones. Honorarios 8 o/o. Planos, presupuestos.—Agustinas 1288.

CORREDORES

LUIS RAMIREZ SANZ Y AUGUSTO OVALLE CASTILLO
Bandera 51-55 Teléf. Ing. 2511.

MATRONAS

LUZ A. DE BUSCHLOH
Matrona. Asistencia toda hora. Manuel Montt 2555.

MARIA REMMER v. DE C.
Matrona. Recibe enfermas de provincias. Sazie 1954. C. 17. de 13-15.

CELIA CASTILLO
Matrona Ginecologista. Clínica Privada. Atiende llamados fuera Santiago.—U. Americana 82.

CLINICA
Ana G. Vargas Barrera.—Partos, enfermedades, señoras. Recibe pensionistas. Cochrane 985.

CLINICA PRIVADA DE OBSTETRICIA
Señora Reyes. Matrona Ginecologista. Dormitorios higiénicos. Establecimiento montado según últimos adelantos. Atendido por dos cirujanos especialistas. Recibe enfermas de todas partes del país. Curaciones internas. Partos indoloros, absoluta seguridad. Precios módicos. Consultas gratis. Esmeralda 656.

MERCEDES ROJAS
San Diego 232. Recibe enfermas privadas cualquier tiempo. Consultas a toda hora. Precios módicos.

CARMELA TORO G.
Pensionistas. Atiende toda hora. Chacabuco 662.

RITA COSTA DE SANCHEZ
Matrona. Traslado se Huérfanos 3421.

CONSULTORIO DE OBSTETRICIA
Exámenes y partos. Recibe enfermas. Sotomayor 16.

"PENSIONADO MURFFI"
Parto pensión $ 40. Atención especial a domicilio. Curación flores blancas. Examen gratis. Pago convenido. San Diego 360.

VARIOS

INSTITUTO TAQUIGRAFICO PITTMAN
Bandera 84, Santiago, oficina 1. Enseña taquigrafía comercial en inglés y castellano. Traducciones.

CONSULTORIO FEMENINO DE CULTURA FISICA
Vello.—Extracción segura por señoritas competentes bajo vigilancia médica. Masaje, gimnasia, hidroterapia, electricidad, etc. Trátanse niños mal desarrollados, anemias, raquitiquez, reumatismo, obesidad, enfermedades respiratorias, digestivas, defectos pecho, columna vertebral, cara, como cutis seco o grasoso, espinillas, lunares, cicatrices, etc. Masaje de belleza, manual y eléctrico. Santo Domingo 848, entre 21 de Mayo y San Antonio.

JORGE CARCASSON
Kinesiterapia moderna, enfermedades de la piel, nervios, parálisis. Recoleta 701.

Masajes MEDICO CIENTIFICO
S. N. Hayashi, médico masajista. Estudios Tokio. Enfermedades articulares, musculares, reumatismo, raquitiquez, parálisis. 2.-4. Claras 490.

MASAJE SUECO
Gimnasia médica, enfermedades articulares, musculares, parálisis, reumatismo, neuralgia, estitiquez, obesidad, mala circulación, etc. Tratamiento científico, desviación espina dorsal. Sólo a señoras y niños.— Manna Widen, titulada en Estocolmo. Claras 46. Consultas: 13 a 16.

MASAJISTA TITULADA
Atiende enfermos. Santa Victoria 362.

Sección Valparaíso

ABOGADOS

AURELIO CRUZAT
Abogado y procurador del número. Estudio: Prat 72.

GUILLERMO AZOCAR ALVAREZ
MIGUEL AYLWIN C.
Serrano 238. Teléfono 1588.

C. BORDEU ALEMPARTE
Estudio de don Pedro N. Pineda. Blanco 917. Valparaíso.

MAN. BARROS CASTAÑON, Em. BARROS CASTAÑON
Serrano 101. Casilla 179.

ANIBAL CRUZAT O.
Abogado. Prat 72. Casilla 1294.

FERNANDO GANDARA P.
Abogado, Agente General de "La Nación" en Valparaíso. Cochrane 893. Casilla 689.

CARLOS NIETO
Abogado. Serrano 275. Tel. 1422

PEDRO N. PINEDA
PEDRO PINEDA RIOS
JOSE M. RIOS ARIAS
Abogados.—Valparaíso. Blanco 911. Casilla 1163. Teléfono 1288.

GUILLERMO RIVERA C.,
GUSTAVO RIVERA BAEZA
Calle Serrano 173. Valparaíso.

OCTAVIO SEÑORET S.
Calle Prat 159. Teléfono Ing. 2114

ENRIQUE A. SKINNER
Prat 109. Teléfono Inglés 889. Nacional 112.

AGENTES Y EMBARCADORES DE ADUANA

PEDRO SANTIBAÑEZ G.
Serrano 69. Teléfono C. T. C. 3. Casilla 200. Valparaíso.

ARMANDO CHAPARRO V.
Casilla 663. Teléfono Inglés 695. Serrano 184.

CORREDORES

GUILLERMO ARNOLD
Vende chalets, terrenos, fundos. Arrienda casas amobladas. Viña del Mar. Albarez 730. Valparaíso. Prat 50

CASA MODERNA
En $ 90,000 vendo
Deuda a la Caja $ 35,000. Facilidades de pago. Muy bien tenida, consta de 18 piezas, bonito hall. Departamento en altos de 3 magníficos dormitorios. Está situada en la mejor ubicación de residencia.
NICASIO GREEK CROSS
(Suc. de Mackenna y Greek)
HUERFANOS 1161

TRACTORES "AVERY"

Próximamente recibiremos una partida de tractores para trabajos agrícolas. -- Esta fábrica construve sus tractores contemplando las necesidades de los grandes y pequeños agricultores.

Lostractores **"Avery"** vienen de 6 tamaños diferentes.

Los tractores **"Avery"** están provistos del único carburador que ha dado resultado para usar la parafina como combustible.

Resistentes.-Fácil manejo.-Livianos y adaptables para toda clase de terrenos.

La casa **ofrece el personal competente y mecánicos prácticos** para la enseñanza del manejo y para cualquiera dificultad que pueda presentarse. -- Para mayores detalles dirigirse a

WILLIAMSON y Cía. - Agentes Exclusivos

Bandera esquina Catedral

TURF

VALPARAISO SPORTING CLUB

LAS CARRERAS DE ESTA TARDE

Apreciaciones y pronósticos

"EL DERBY"

Baste decir, que esta tarde en Viña del Mar, se disputará la prueba reglamentaria "El Derby", para comprender el entusiasmo ilimitado que por presenciarla, despertará entre los sportsmen y aficionados. La tradición ha consagrado al día de El Derby, como un día especial, que se traduce en un verdadero acontecimiento hípico-social; pues, la gran asistencia de sportsmen y de distinguidas familias de nuestra sociedad, proporciona en el Sporting Club del hermoso balneario un alegre espectáculo y contribuye directamente, al mayor brillo y realce de la interesante reunión.

Sirve de base a la fiesta hípica, la carrera reglamentaria "El Derby", para productos de tres años, sobre una distancia de 2,400 metros, con el bonito aliciente de treinta y cinco mil pesos de premio al caballo vencedor.

Han conservado su anotación sólo doce competidores, de los cuales estimamos que sería muy expuesto eliminar a cualquiera, por el antecedente, de haberse producido casos de alcanzar el triunfo animales muy olvidados en la cotización.

No obstante la apreciación hecha, creemos que: Thermidor, Herculano, Cristóbal Colón y Amurat, no cuentan con los títulos suficientes para aspirar al puesto de honor de la importante prueba.

De los restantes son, a nuestro juicio, los más indicados: Cervantes, Campoamor, Brick, Calais, Bishop y La Moselle, candidatos de entre los cuales vamos a elegir nuestro pronóstico.

Cervantes, después de su hermoso triunfo, en El Ensayo, es un enemigo de primera fila y con seguridad, dados los antecedentes que se tienen de él, debe ser uno de los favoritos. Campoamor, tiene a su haber un fácil triunfo en el clásico Club Hípico y en un tiempo tan recomendable, que nos ha dejado la impresión que su segundo lugar en El Ensayo, fué obtenido por la indiscutible calidad de que es poseedor.

El pupilo de "Army and Navy", aún cuando tuvo mala colocación en el reglamentario a que anteriormente hemos hecho referencia, en el clásico La Huasca, alcanzó poco después una hermosa victoria, que lo consagró como un producto de verdadero porvenir, y que para nosotros es un antecedente sobre las buenas condiciones que acompañan al hijo de Altanero II. El representante del corral Jackson, tiene una campaña muy honorable y en especial, se ha distinguido por ser un animal muy parejo en sus performances, bastando hacer presente su último triunfo sobre Buñuelo para comprender que se encuentra en excelente estado. Sobre Bishop, a pesar de sus pésimas presentaciones en público en ésta, tenemos un buen concepto sobre sus aptitudes, por estimar que al hijo de Barsac le viene mucho el clima de mar, factor que en la pasada temporada de Viña del Mar influyó notablemente en sus buenas performances.

La Moselle, que en un principio figuró como un producto para tiros cortos, se ha encargado de probarnos últimamente, que también posee condiciones muy recomendables para distancias largas, razón por la cual, no sería de extrañar que obtuviera una buena colocación en la prueba en cuestión.

En consecuencia, como resumen de las apreciaciones anotadas, fijaremos nuestro pronóstico en la forma siguiente: ganador, Brick y placées: Cervantes y Campoamor.

Comienza la reunión, con el Premio Cloister, sobre vallas y en una distancia de 3,600 metros, en la cual, se han congregado la mayoría de nuestros competidores para pruebas de obstáculos.

Hacer consideraciones sobre la "chance" de cada rival en carreras de esta naturaleza, es tiempo poco menos que perdido, pues, a lo mejor se cae el favorito y resulta ganando el menos cotizado. En esta emergencia, señalamos para el primer lugar a Tamarindo y para los placées a Normandía y Platón.

La segunda prueba del programa la constituye el premio Collar, sobre un tiro de 800 metros, para productos de dos años que no hayan ganado.

La circunstancia de tratarse de una prueba, para animales de la nueva generación, condición que puede hacer fallar cualquier fundamento, nos induce a indicar nuestros preferidos en conformidad con las últimas informaciones que de nuestro corresponsal en la cancha hemos recibido. Ellas son: para el puesto de honor, Minerito, y para el segundo y tercer puesto, respectivamente, a Antaño y Fairfax.

Los 1,000 metros del Premio Craganour, han reunido a un regular lote de competidores, de los cuales, sobresalen a nuestro modo de ver: primeramente Esparceta, que produjo una excelente performance, ganando en ésta, 1,400 metros en 1.24 y fracción; Silver Lassie, que el día inaugural de la actual temporada del Sporting Club llegó detrás de Pisanella en muy buenas condiciones; Plumilla, de la cual sabemos, está muy buena y Quelen, que ha tenido muy regulares actuaciones últimamente. Nuestra carta es Esparceta, dejando para los puestos a continuación: Silver Lassie y Plumilla, en el orden de precedencia anotado.

Un reducido lote de animales se ha presentado a disputar los 1,600 metros del Premio Clamart.

Nuestro favorito es Porte Cigarette, no obstante de cargar el top weight, porque sus cualidades demostradas en la distancia, son ya conocidas de todos y son la causa determinante de nuestra preferencia. Para el placé, nos resolveremos entre Après Moi y Alice Belle, por esta última, en atención a que no sabemos si la pupila del Stud El Parque disputará esta carrera o la séptima en que también está inscrita.

Después del clásico, la carrera de más interés, será sin duda el handicap de la sexta carrera sobre 1,000 metros que ha reunido un lote muy hemogéneo, donde todos tienen opción a obtener los 2,500 pesos del premio. Por la figuración anterior, Hachazo, Constantino, Guardián, Rex White y Girasol, son los que más nos gustan. Entre estos y sin más comentarios ya que en estas pruebas de ligereza cualquiera circunstancia influye para hacer fracasar el mejor pronóstico, vamos a indicar a Constantino en el ganador y a Rex White con Hachazo en los placées.

Entre Bright Girl, La Tapera y Old, buscaremos el ganador de la última carrera, handicap sobre la milla donde sin embargo, están inscritos otros buenos elementos de nuestro turf que como Esquife, Frascatti y Après Moi pueden a lo mejor dar cuenta de nuestros favoritos. Nosotros los vamos a dejar de todas maneras apuntados en el orden arriba indicado con el Corral Jackson en el ganador y Bright Girl, La Tapera y Old en los placées.

RESUMEN

1. Tamarindo, Normandía y Platón.
2. Minerito, Antaño y Fairfax.
3. Esparceta, Silver Lassie y Plumilla.
4. Brick, Cervantes y Campoamor.
5. Porte Cigarette y Alice Belle.
6. Constantino, Rex White y Hachazo.
7. Corral Jackson, Bright Girl, La Tapera y Old.

Probables montas y competidores para las carreras de esta tarde

1.a Carrera.— 3.600 metros.

Normandía, M. Soto; Vago, L. López; Tenebroso, S. Soto; Platón C. Miranda; Jack Money, N. N.; Bolívar, J. Jara; Fiosol, no corre; Tamarindo, S. Rojas; Almendrito, F. Galleguillos; Cilantro N. N.; Cómco, J. Pavez; Holofernes, C. Rosales.

2.a Carrera.— 800 metros: Antaño, P. Rebolledo; Fairfax, E. Solís; Hipócrates, E. Escobar; Milla Leuvu, F. Madrid; Minerito, J. Salfate; Lauchita, R. Flores; River Fly, P. P. Quezada; Tarifa, F. Pérez.

3.a Carrera.— 1.000 metros: Grano de Oro, S. Ponce; Pencahue III, J. Salfate; Chiflón, E. Carrillo; Plumilla II, L. H. Fuentes; Esparceta, P. P. Quezada; Cadorna, R. Flores; Alone, H. Contreras; Silver Lassie, E. Escobar; Feudal, A. Molina; Quelen, R. Díaz; Fe, A. Silva; Tilsitt, Alfonso Silva.

4.a Carrera.— 2.400 metros: Amurat, E. Escobar; Bishop, M. Pérez; Herculano, R. Muñoz; Almirante Studec, S. Ponce; Brick, E. Carrillo; Calais, V. Jara; Campoamor III, H. Michaels; Cervantes II, J. Salfate; Cristóbal Colón, M. Baeza; La Moselle, R. Díaz; Thermidor, P. P. Quezada; Titanic, F. Rebolledo.

5.a Carrera.— 1.600 metros: Porte Cigarette, R. Flores; Turpin, H. Contreras; Aprés Moi II, G. Adasme; Iser H. Michaels; Pisanella, M. Verdejo; Alice Belle, C. Guzmán; Eastham Ferry, A. Molina.

6.a Carrera.— 1.100 metros: Puntete, I. Muñoz; Hachazo, J. Salfate; Pisanella, si corre, M. Verdejo; Constantino, R. Muñoz; Girasol II, R. Flores; Guardián, H. Contreras; Rústico, L. H. Fuentes; Rex White A. Molina; Ruric, J. Oregón; Taray, A. Silva.

7.a Carrera.— 1.600 metros: Indiano, I. Muñoz; Limache, V. Jara; Bright Girl, M. Baeza; Esquife, E. Escobar; Sydney, R. Cerda; Frascatti, S. Ponce; Gull, H. Contreras; La Tapera, J. Salfate; Donnetta, R. Flores; Après Moi, N. N.; Old, P. Rebolledo.

Vermouth
Martini & Rossi
Venden:
Luis Luxardo y Ca.
VALPARAISO
S. Vacarezza
SANTA LUCIA 328 - SANTIAGO
14 - a

HIPODROMO CHILE

Las carreras de la mañana

Apreciaciones y pronósticos

Un programa, por todos conceptos interesante, es el que se desarrollará en la mañana de hoy en el Hipódromo Chile.

La mañana comienza, con el premio Chepa, para hacks perdedores, sobre 800 metros, donde las opiniones se dividirán entre Centolla, Dual y Tamboril, de ellos, el candidato más autorizado es Centolla, que tiene en su abono su buena performance de hace 8 días y que solamente le bastará repetirla para adjudicarse el premio. Sin mayores comentarios le damos nuestras preferencias para ganador, dejando en los placées a Tamboril y Dual.

Una brava carrera, promete ser la siguiente, premio Crucero, primera serie, pues en ella van actuando elementos de reconocidas aptitudes para la distancia. Tratándose de una prueba de tan corto aliento y en la cual el factor partida, desempeña el papel más importante para su resultado, sólo diremos que Corza a 46 kilos, es nuestra preferida. Para los puestos siguientes señalaremos a Slava y Desahuciada.

Después de la carrera que produjo Practicanta, el Domingo pasado, rematando a medio cuerpo de Leoncillo, nos parece que debe encontrarse entre los con mayores títulos a triunfar en los 1,200 metros de la tercera carrera. Sus más serios enemigos deben ser Fame, Oregón, y El Territorio, ya que se nos dice de que Bruja no tomará parte. No queriendo extendernos más dejaremos a Practicanta indicada para ganador, y a Fame y El Territorio, en los puestos siguientes.

Acertar el ganador en el premio Cítara, es materia sumamente difícil, dada la opción equivalente que llevan cada uno de los anotados. Aunque la performance que produjo el Domingo pasado Costanera, habla muy poco a su favor, hoy con cuatro kilos menos, debe desempeñarse mejor, razón por la cual esta vez estamos por ella para el primer lugar de la tabla, y con Recompensa y Rasqueta, para el segundo y tercer lugar, respectivamente.

La prueba de mayor aliento es el premio Conversión sobre 1,500 metros, la que ha logrado reunir diez y siete anotados. La mayoría de ellos, ya el Domingo pasado se encontró en una prueba análoga a ésta y en condiciones más o menos las mismas, de lo que deducimos que Escoria hoy se impone a la consideración del cronista, y sin trepidar la vamos a hacer nuestra favorita. Para los placées recomendaremos a Esplendor y Córcega.

La reunión termina, con la segunda serie del premio Crucero, donde se han dado cita algunos elementos de reconocidas aptitudes de ligereza. Entre ellos vemos a Mandita, muy bien colocada a 54 kilos y en vista del buen estado porque atraviesa, la vamos a indicar para ganador. En los lugares siguientes, dejaremos a Kirk y Torcuato.

RESUMEN

1.a carrera: Centolla, Tamboril y Dual.
2.a carrera: Corza, Slava y Desahuciada.
3.a carrera: Practicanta, Fame y El Territorio.
4.a carrera: Costanera, Recompensa y Rasqueta.
5.a carrera: Escoria, Esplendor y Córcega.
6.a carrera: Mandita, Kirk y Torcuato.

HIPODROMO CHILE

Probables montas y competidores para las carreras de la mañana

Primera carrera.—Macacho, A. Pardo; My Friend, J. Pavez; Desgraciado, A. Ataniel; Fly Kille, L. Montero; Cosette, N. N.; Bever, N. N.; Centolla, M. Vargara; Tamboril, O. Orellana; Gregorita, L. Riquelme; Dual, N. N. Agorera, O. Montenegro.

Segunda carrera. — Flonia, A. Godoy; Viana, C. Pombet; Desahuciada, E. Canales; Burrito, V. Fuentes; Tamiz, L. Valenzuela; Niágara, J. Vergara; Cirza, M. Vergara; Bow, O. Martínez; Uva

VALPARAISO SPORTING CLUB

TEMPORADA DE 1919
Domingo 5 de Enero de 1919
Segundo dia

PRIMERA CARRERA a las 14.30.—Premio CLOISTER.—Vallas. —3.600 metros.—Para Omnium.— Handicap. —Entrada: $ 25.—Premios: $ 2.500 al 1o. y $ 250 al 2o.—Distancia 3.600 metros.

PREPARADOR	DUEÑO	NOMBRES	PESO	EDAD	SANGRE	PADRE	MADRE	TRAJE DEL JINETE
O. Rister	Solferino	1 **Normandía**	78	5	F	Lord Bobs		Solferino, G. verde
D. Galáz	C. Lyon	2 **Vago**	77	7	31|32	Posseur	Marcassite	Azul marino G. blanca
Id.	Id.	3 **Tenebroso**	56	6	3|8	Pousse Café	La Vague	Los mismos con banda
V. Castro	Pehuenco	4 **Platón**	69	6	F	Pirapó	Sin anteced.	Verde, barzalet. blanc., G. amarilla
D. Yáñez	Tally Ho.	5 **Jack Money**	65	4	7|8	Frondeur	Safo	Azul y blanco en ruedas, G. blanca
P. Marchesini	I. Larraín	6 **Bolivar**	63	6	1|2	Fatal II	Sin anteced.	Oro, cuello, puño y G. negra
A. Muñoz	C. Alarcón	7 **Fiosol**	60	8	15|16	Fio	Seoul	Azul y amarillo a cuad., G. colorada
A. Luna	J. Mendez	8 **Tamarindo**	58	7	1|2	L'Aiglon	Sin anteced.	Lacre y negro listado, M. y G. lac.
P. Bagú	Army and Navy	9 **Almendrito**	56	5	F	Almendro	Hungría	Lacre, M. blanc. y azul list. G. azul
J. R. Vielma	Sportsman	10 **Cilantro**	56	3	3|4	Fio	Alma	Café, adornos oro, G. lacre
G. Avila	C. de Landa	11 **Cómico**	56	6	F	Etolo	Lavabo	Azul y oro en ruedas, M. y G. azul
J. Lillo	J. Young W.	12 **Holofernes**	56	6	1|2	Jou Jou	Sin anteced.	Naranja, trébol y G. verde

SEGUNDA CARRERA a las 15.05.—Premio Collar.—800 metros.—Para productos de 2 años que no hayan ganado.—Peso 56 kilos.—Entrada $ 35. Premios: $ 3.500 al 1o. y $ 350 al 2o.

PREPARADOR	DUEÑO	NOMBRES	PESO	EDAD	SANGRE	PADRE	MADRE	TRAJE DEL JINETE
V. Castro	Los Aliados	1 **Antaño**	56	2	F	Pearl River	Hellena	Azul eléctrico, M. y G. solferina
P. Polanco	Collanco	2 **Fairfax**	56	2	F	Pearl River	Hosanna	Negra, cruz lila G lila
E. Emeres	G. Caghil	3 **Hipócrates**	56	2	F	Pearl River	Ginebra	Bronce, M y G rosada
R. Pastene	M.A.Benevente	4 **Milla Leuvu**	56	2	F	Cronwell II	Tivolí	Azul turquesa, M oro, G blanca
F. Guzmán	Daniel Lyon	5 **Minerito**	56	2	F	Pimental	Laucha	Turquesa, M y G blanca
M. Quiroga	Index	6 **Lauchita**	54	2	F	Pippermint	Voix d'Or	Amarilla, M y G chocolate
R. Silva	A. Sabioncello	7 **River Fly**	54	2	F	Pearl River	La Mouche	Amarillo, costuras y G azul
	A. Urrea	8 **Tarifa**	54	2	15|16	Jerjes	Salónica	Azul, lun. lacres, M azules, G lacr

TERCERA CARRERA a las 15.40.—Premio CRAGANOUR.—1.100 metros.—Omnium.—Handicap.— Para caballos nacidos en Chile.—Entrada $ 25.—Premios: $ 2.500 al 1o. y 250 al 2o.

PREPARADOR	DUEÑO	NOMBRES	PESO	EDAD	SANGRE	PADRE	MADRE	TRAJE DEL JINETE
D. Sandoval	S. Urrutia	1 **Grano de Oro**	58	3	7|8	Rodilard	Martha	Azul y blanco listado, G lacre
L. Navarro	No. 13	2 **Pencahue**	56	4	F	Altanero	W. Rose	Blanco y cereza por mitad, G cereza
P. Bagú	Popeta	3 **Chiflón**	55	3	F	Eclair II	Chablis II	Morada, M y G blanca
P. Polanco	Liguria	4 **Plumilla**	55	4	F	Billy Boy	Instant	Lacre, G verde
P. J. Medina	Arturo Lyon P.	5 **Esparceta**	53	3	F	Eclair II	Catherinette	Azul marino, lun. blanc., G azul
P. Boncerio	D. Dighero	6 **Cadorna**	52	3	1|2	Pioneer	Sin anteced.	Blanca, M y G azul
Propietario	H. Pérez	7 **Alone**	51	3	F	Altanero	Java	Blanco y gran. list., M y G granate
E. Emeres	G. Coghil	8 **Silver Lassie**	50	3	F	Lauderdale	Villa	Bronce, M y G rosada
P. Polanco	Curimon	9 **Feudal**	49	3	7|8	Jack's Green	Alarma	Naranj. y neg. a cuad., M nar. G neg
P. Tonelli	A. Gatica	10 **Quelen**	49	3	F	Siberien	Ravenne	Blanca, brazalet. neg., G blanca
R. Muñoz	Wateloo	11 **Fé**	47	3	31|32	El Pícaro	Fiole	Café, lunares, oro
R. Silva	A. Sabioncello	12 **Tilsitt**	40	3	F	Olacoaga	Farabutti	Amarillo, costura y G azul

CUARTA CARRERA a las 16.30.—Premio EL DERBY (carrera reglamentaria cerrada).—2.400 metros.—Para productos de 3 años.—Peso 58 kilos.—Recargo de 2 kilos a los nacidos fuera del país.—Entrada $ 350.—Premios: $ 35.000 al 1o., $ 3.500 al 2o., 1.750 al 3o. y 3.500 al criador del ganador si es nacido en el país

PREPARADOR	DUEÑO	NOMBRES	PESO	EDAD	SANGRE	PADRE	MADRE	TRAJE DEL JINETE
E. Emeres	G. Coghil	1 **Amurat**	60	3	F	Barsac	Aurofila	Bronce, M y G rosada
C. Rodríguez S.	P. Rosselot	2 **Bishop**	60	3	F	Barsac	Bathilde	Verde manz., brazalet., y G negra
Id.	Id.	3 **Herculano**	58	3	F	Marte II	Arromanches	Los mismos con banda
P. J. Medina	Almendro	4 **Almirante Sturdee**	58	3	F	Olascoaga	Alhaja	Negra, faja oro, M y G oro
P. Bagú	Army and Navy	5 **Brick**	58	3	F	Altanero	Segundo	Lacre, M bl. y azul list.,G azul
F. Rojas	Corral Jackson	6 **Calais**	58	3	F	Pioneer	Parterre	Negra, M y G cereza
A. Rodríguez C.	Ag. León A.	7 **Campoamor**	58	3	F	Pioneer	Trasmute	Solferino, cuello y puños y G neg.
F. Guzmán	Las Zorras	8 **Cervantes**	58	3	F	Pioneer	Macora	Colorado
J. Celpa	Index	9 **Cristobal Colón**	58	3	F	Pioneer	Melton Belle	Amarilla M y G chocolate
P. Pastene	M.A.Benavente	10 **La Moselle**	58	3	F	Barsac	Estrella II	Azul turquesa, M oro, G blanca
P. Maidini	Alexmalva	11 **Thermidor**	58	3	F	Olascoaga	La Bastilla	Lila y negro listado
I. Yáñez	San Vicente	12 **Titanic**	58	3	F	Olascoaga	Wansbeck	Morada, faja oro, G oro

QUINTA CARRERA a las 16.55.—Premio CLAMART.—1.600 metros.—Para caballos de 4 años y más que no hayan ganado más de $ 20.000.—Peso 60 kilos.—Descargo de 3 kilos a los que no hayan ganado más de $ 15.000; descargo de 5 kilos a los que no hayan ganado más de $ 10.000 y descargo de 10 kilos a los que no hayan ganado más de $ 5.000. Estos descargos no son acumulativos.—Entrada: $ 25.—Premios: $ 2.500 al 1o. y 250 al 2o.

PREPARADOR	DUEÑO	NOMBRES	PESO	EDAD	SANGRE	PADRE	MADRE	TRAJE DEL JINETE
S. Avila	E. 2o. Gardewey	1 **Porte Cigarette**	58	4	F	Marte II	Cigarrera	Blanca, lun. amarillos G amarilla
R. Muñoz	Waterloo	2 **Turpin**	57	4	15|16	Fio	Inmortelle	Café, lun. oro
M. Cubillos	El Parque	3 **Apres Moi**	55	4	F	Burlesco	L'Astree	Azul y blanco en ruedas, G azul
F. Boncerio	E. Vargas S.	4 **Iser**	55	4	F	Gonin	Autumm Girl	Negra, cr. verde, brazalet. y G verd
L. Navarro	No. 13	5 **Pisanella**	55	5		St. Avonicus	Vira	Blanco y cereza por mitad, G cereza
A. Muñoz	G. Schlack	6 **Alice Belle**	48	4	F	Alanés	W. Belle	Blanco y negro listado
F. Rojas	Corral Jackson	7 **Eastham Ferry**	48	4	F	Desmán	Antiphone	Negra, M y G cereza

SEXTA CARRERA a las 17.35.—Premio CHESTER.—1.000 metros.—Para caballos nacidos en Chile.—Handicap.—Entrada: $ 25. — Premios $ 2.500 al 1o. y $ 250 al 2o.

PREPARADOR	DUEÑO	NOMBRES	PESO	EDAD	SANGRE	PADRE	MADRE	TRAJE DEL JINETE
E. Vasconcellos	Fierro Viejo	1 **Puntete**	60	4	3|4	Defensor	Winnie	Oro viejo, brazal. y G. granate
L. Navarro	No. 13	2 **Hachazo**	58	4	F	Jongleur	Hungría	Blanco y cereza por mitad, G cereza
Id.	Id.	3 **Pisanella**	54	5	7|8	St. Avonicus	Vira	Los mismos con banda
C. Rodríguez S.	Urbion	4 **Constantino**	52	3	27|32	Constant	Meva	Salmón, M y G verde
J. M. Espinoza	H. Cortes	5 **Jirasol**	51	4	1|2	Julio César	Sin anteced.	Azul marino, G gris perla
Propietario	H. Pérez	6 **Guardian**	49	6	3|4	Almendro	Guardiana	Blanco y gran. list., M y G granate
R. Amaro	G. Schlack	7 **Rústico**	49	4	7|8	Alanés	Sin anteced.	Blanco y negro list., G negra
P. Polanco	El Laurel	8 **Rex White**	48	4	31|32	Defensor	Maya White	Azul, M. coloradas, G blanca
P. J. Medina	Almendro	9 **Ruric**	46	5	7|8	Alanés	Rusia	Negra, faja oro, M y G oro
E. Emeres	Corral Jackson	10 **Taray**	43	3	F	Olascoaga	Azalea	Negra, M. y G. cereza

SEPTIMA CARRERA a las 18.15.—Premio Cyllene.—1.600 metros.—Para Omnium.—Handicap.—Entrada $ 35.—Premios $ 3.500 al 1o. y 350 al 2.o

PREPARADOR	DUEÑO	NOMBRES	PESO	EDAD	SANGRE	PADRE	MADRE	TRAJE DEL JINETE
	L. Rivera	1 **Indiano**	62	6	F	Etolo	Kosima	Guinda seca, G negra
L. A. Figueroa	Corral Jackson	2 **Limache**	60	5	F	Barsac	Lula	Rosa seca, G esmeralda
F. Rojas	B. F. Berstein	3 **Bright Girl**	58	5	F	Sunbright	Cyllene mare	Negra M y G cereza
Id.	Id.	4 **Esquife**	56	3	F	Barsac	La Loire	Los mismos con banda
P. Bagú	N. Canelo	5 **Sidney**	56	5	F	Almendro	M. Comfrey	Rosada y verde listado
P. J. Medina	Taltal	6 **Frascati**	55	4	F	Barsac	Fanfarra II	Azul y lacre list., M lac. G azul y lac
H. Pérez	G. Scott	7 **Gull**	55	4	F	Altanero	Java	Amarilla, M. lacres, G amarilla
C. Rodríguez S.	D. Peñafiel	8 **La Tapera**	55	5	F	Val d'Or	Morna	Blanca, cruz turquesa, G azul
	San Marcial	9 **Donetta**	52	5	F	Eclair II	Hermita II	Rosada, M blancas, G rosada
M. Cubillos	El Parque	10 **Apres moi**	50	4	F	Burlesco	L' Astrée	Azul y blanco en ruedas, G azul
A. González	P. Etchepare	11 **Old**	50	3	F	Altanero	Pambú	Negra, M y G turquesa

PRONOSTICOS:

DIARIOS Y REVISTAS	1.a Carrera	2.a Carrera	3.a Carrera	4.a Carrera	5.a Carrera	6.a Carrera	7.a Carrera
LA NACION	Tamarindo Normandía Platón	Minerito Antaño Fairfaix	Esparceta Silver Lassie Plumilla	Brick Cervantes Campoamor	Porte Cigarette Alice Belle	Constantino Rex White Hachazo	Corral Bright Girl La Tapera Old
DEUTSCHE ZEITUNG	Tamarindo Platón Almendrito	Antaño Minerito Lauchita	Chiflón Plumilla Pencahue	Campoamor Brick Calais	Turpin E. Ferry	Guardián Ruric Pisanella	Old Esquife Limache
EL ECO SPORTIVO	Tamarindo Jack Money Platón	Hipócrates Antaño Minerito	Cadorna Plumilla Esparceta	Brick Calais Campoamor	Après moi Alice Belle	Girasol Constantino Guardián	Limache Esquife Old
EL TIEMPO NUEVO	Jack Money Normandía Tamarindo	Antaño Minerito Lauchita	Plumilla Esparceta Alone	Brick Campoamor Cervantes	Alice Belle Turpin	Constantino Girosal Ruric	Donnetta La Tapera Limache
LA PATRIA DE LOS ALIADOS	Tamarindo Jack Money Normandía	Minerito Antaño Fairfaix	Plumilla Cadorna Esparceta	Brick Cervantes Calais	Après moi Porte Cigarette	Constantino Girasol Rex White	Limache La Tapera Bright Girl
EL DERBY	Normandía Vago Almendrito	Minerito Antaño Lauchita	Esparceta Pencahue Plumilla	Calais La Moselle Cervantes	Porte Cigarette E. Ferry	Rex White Hachazo Guardián	Limache La Tapera Frascatti
EL BRUJO DEL TURF	Normandía Almendrito Tamarindo	Minerito Antaño Hipócrates	Esparceta Pencahue Quelén	Titanic Brick Calais	Porte Cigarette Après moi	Girasol Hachazo Rústico	Corral Jackso Esquife Limache Frascatti
LAS ULTIMAS NOTICIAS	Normandía Platón Tamarindo	Antaño Minerito Lauchita	Esparceta Pencahue Plumilla	Brick Cervantes Calais	Porte Cigarette Après moi	Constantino Hachazo Girasol	Corral Bright Girl La Tapera Old

Vidrios Planos
de todas clases y tamaños se venden y colocan por mayor y menor a precios bajos. Consulten precios en
LA VIDRIERIA RUSA
Santo Domingo 1047
Entre Bandera y Puente. - Teléfono Inglés 2957. - Casilla 2010
GRAN REALIZACION DE MARCOS HECHOS IMPORTADOS

PARA EL CAMPO

A $ 2.80
Almohadas de estopa
A $ 5.00
Almohadas de algodón
A $ 14.00
Colchones de estopa higiénicos
A $ 28.00
Colchones de algodón, blanco muy blandos

A $ 3.90
Pisos de playa
A $ 9.80
Sillas de playa
A $ 11.00
Catres-sommier campaña
A $ 38.00
Catres de fierro con sommier

Mueblería Imperial
Calle 21 de Mayo, 801, frente a San Pablo
TELEFONO INGLES N.o 2784 - CASILLA 464

Negra, A. Guerra; Belle, H. Chacón; Slava, O. Montenegro; Fredegunda, N. N.; 20 de Septiembre, Daniel 2.o López.

Tercera carrera.—Oregón, J. Pavez; Perdigail, L. A. Soto; Medina, N. Astudillo; El Territorio, M. Vergara; Practicanta, A. Guerra; Bruja, O. Montenegro, Joe, A. 2.o Zúñiga; Gay Lady, O. Montero; Lotus, N. N.; Air, Daniel 2.o López; Fame, L. Salina.

Cuarta carrera.—Balaclava, C. Pombet; Pagano, N. N.; Costanera, L. A. Orellana; Jerez, J. Vergara; Coplista L. A. Soto; Rasqueta, P. P. Cancino; Dichosa; A. Guerra; Boquilla, Orellana; Recompensa, M. Vargara; Tabernera, O. Montenegro; Fragata; Daniel 2.o López.

Quinta carrera.—Tarff, J. Vergara; Chavala, V. Fuentes; Ragusa, S. Soto; Esplendor, A. Ataniel; Regata, C. Pombet; Jacob, O. Orellana; L. Eclair, J. Pavez; Escoria, A. Guerra; Perdigail, L. A. Soto; Aldro, M. Vergara; Córcega, R. Hernández; Obligado, L. Riquelme; Juanchera, N. N.; Honey Moon, Daniel 2.o López; Balota, O. Montenegro; Bachillera, N. Astudillo; Caupolicán, N. N.

Sexta Carrera. — Floripina, C. Pombet; Houghmagandie, A. Godoy; Aureola, J. Vergara; Mandita, E. Canales; Batignolles, L. Valenzuela; Kirk, P. P. Cancino; Torcuato, O. Orellana; Good Luck, L. Riquelme, Comentario, L. A. Orellana; Candelilla, M. Vergara; Indian Chief, A. Guerra.

PRONOSTICOS DE LA PRENSA

Situación actual Valparaíso Sporting Club

		G.	P.
1	El Diario Ilustrado	7	17
2	El Derby	6	17
2	Las Ultimas Noticias	6	17
4	El Mercurio, Valparaíso	6	15
5	La Nación	5	20
6	El Eco Sportivo	5	19
7	Deutsche Zeitung	5	17
8	La Patrie	5	14
9	Yo sé todo	4	18
10	El Mercurio	4	17
11	El Brujo del Turf	4	16
11	La Unión	4	16
11	El Chileno, Valparaíso	4	16
14	Zig Zag	4	15
14	El Heraldo	4	15
14	Mustafá	4	15
17	La Patria de los Aliados	4	13
18	La Unión, Valparaíso	4	12
19	La Semana Cinematográfica	3	18
20	El Tiempo Nuevo	3	17
21	El Ring	1	4

La posición para el Hipódromo Chile es la siguiente:

1	El Mercurio	46	212
2	El Derby	46	191
3	La Unión	45	212
4	El Diario Ilustrado	41	203
5	El Brujo del Turf	38	213
6	La Nación	38	203
7	Yo sé todo	37	185
8	La Patria de los Aliados	36	200
9	Las Ultimas Noticias	34	193
10	Deutsche Zeitung	34	170
11	El Eco Sportivo	27	159
12	El Ring	26	150

DEPORTES

FOOTBALL

EL ANIVERSARIO DEL BORGOÑO F. C. — Once años cumple hoy esta conocida institución deportiva.

Formada por un grupo de entusiastas jóvenes, ha ido progresando día a día hasta llegar a colocarse entre las primeras instituciones congéneres de la capital.

El esfuerzo desplegado por sus dirigentes, ha sido, en la temporada última, coronado por el éxito, correspondiéndole, al 1er equipo, ocupar el puesto de honor en la competencia de la serie B de la Copa Unión de la Asociación de Football de Santiago. Su segundo equipo ocupó el segundo lugar en la competencia de la serie B de la Copa Independencia.

A fin de conmemocar este aniversario se efectuará hoy a las 14 h., en la secretaría del Club, una sesión solemne, después de la cual se servirá un lunch.

"La Nación" se complace en presentar en el día de hoy un efusivo saludo a los entusiastas socios del Borgoño F. C.

SANTIAGO RANGERS F. C.— En sesión celebrada el 10 del presente se acordó eliminar de la lista de socios a todos los que asistieron sin excusa previa.

Por lo tanto, sólo han quedado en calidad de socios los siguientes señores: Luis Barra, B. Bustamante, D. Castro, A. Cento, R. Fidalgo, L. García, Juan Gálvez R., Z. Gutiérrez, R. González, P. González, P. Guevara, M. Jara, J. M. Lorca, V. Morales, L. Morchio, A. Muñoz, H. Muñoz, G. Pizarro, G. Prenafeta, L. Pinto, R. Rosemberg, A. Retamal, J. Rivano, L. Ramírez, J. Rodríguez, E. Seisdedos, P. San Martín, P. Saich, J. Sepúlveda, F. y O. Troncoso, A. Tobar, G. Tessada, C. Zamorano y J. Zenteno.

ALIADO INFANTIL V. MAESTRANZA ELECTRICO INFANTIL. —Se medirán estos cuadros a las 17 horas (5 P. M.) de hoy en la cancha del Maestranza Eléctrico.

LIBERTAD STAR INFANTIL III V. ALMAGRO INFANTIL III. —El amistoso concertado entre estos cuadros se realizará a las 16 horas (4 P. M.) de hoy en la cancha que posee el Borgoño F. C. en el Parque Cousiño.

LIGA DE SANTIAGO.— En la cancha N.o 1 del Estadio se jugará a las 16 horas de hoy (4 P. M.), ante el árbitro señor Carlos Tagle, el encuentro oficial entre los cuadros Unión Carrascal II y Loma Blanca III, en competencia por la tercera división por la Liga de Santiago.

EL ENTRECIUDADES INFANTIL DE HOY.—En la cancha del Santa Filomena F. C. de Nos se jugará en la tarde de hoy el encuentro concertado entre los cuadros infantiles Franchelo I y Liverpool I.

El equipo de la capital partirá por tren de 14 1|2 horas de la Estación Alameda.

LIGA NACIONAL DE FOOTBALL.—El directorio de esta institución se reunirá el Martes a las 20 horas en Agustinas 1269.

Mientras dure la ausencia del titular, el señor Electo Escobar desempeñará el puesto de presidente accidental de esta institución.

ITURRIA Y ARANELA F. C. V. VICTORIA ROYAL DE PEÑAFLOR.—En la tarde de hoy se realizará en Peñaflor el amistoso concertado entre los primeros cuadros de estos clubs.

Los jugadores del equipo de la capital se reunirán a las 6 1|2 horas en Avenida Matta esquina de Gálvez.

AMERICA INFANTIL V. GATH Y CHAVES INFANTIL.— En la cancha que posee el Gath y Chaves F. C. en Avenida Independencia 1257 se medirán a las 16 horas de hoy los primeros equipos de estos clubs.

UNION CAMILO HENRIQUEZ I CONTRA MAESTRANZA ATLETICO II.—Hoy se llevará a efecto el amistoso concertado entre estos equipos en la cancha del Maestranza Atlético F. C. a las 15 1|2 horas.

Los socios del Unión Camilo se reunirán en la garita Plaza Argentina a las 14 horas.

GIMANASTICO F. C.— Los socios de esta institución se reunirán hoy en junta general ordinaria a las 10 horas en los salones de "El Diario Ilustrado".

La asistencia se recomienda a todos los socios en general, tanto activos como pasivos.

Tabla:

Elección de directorio para la temporada de 1919; celebración del 13.o aniversario del Club; y arrendamiento de cancha.

TIRO AL BLANCO

CLUB NACIONAL DE TIRO AL BLANCO.—Nuevo directorio.— El Domingo 5 del corriente, en el local del polígono, se reunió la junta general de socios de esta institución para nombrar los once nuevos directores, siendo elegidos los siguientes señores:

Enrique Zañartu P., Enrique Bermúdez, Tomás Ramírez Frías, Darío Zañartu C., Jorge Rodríguez A., Eulogio Duarte G., Max Castro, Carlos Bobillier, Arístides Sharpe, Carlos Salinas y Antonio Alvarez.

Los que juntamente con los señores Héctor Zañartu P., Jorge Silva Somarriva, Santiago Clark, Julio Gormaz, Alejandro Blanco Garcés, Enrique Bottinelli, J. M. López y Alfredo Rodríguez Z., compondrán el directorio que debe regir en 1919 los destinos de la institución.

Con agrado tomamos nota de esta elección, ya que han sido seleccionadas las personas más entusiastas y prestigiosas, que darán gran impulso a esta institución tan digna del apoyo y cariño de todos los ciudadanos amantes de la patria.

EXCURSIONISMO

ASOCIACION DE EXCURSIONISTAS Y EXPLORADORES DE CHILE.—El Martes 14 se reunirá el Consejo de esta institución para elegir el directorio para el presente año.

Es necesario que las instituciones recomienden a su director y delegados la asistencia y den cumplimiento a la hora de citación.

Los representantes de los cuerpos ante esta corporación deberán presentarse el día de la elección con sus poderes renovados.

CUERPO GALVARINO.— Anoche partieron a Polpaico los excursionistas de este cuerpo, con el objeto de celebrar hoy Domingo el primer aniversario de la institución.

En la mañana a las 10 horas se dará cumplimiento al programa de ejercicios atléticos; a las 12 horas se realizará el almuerzo y a las 16 horas tendrá lugar el encuentro de football.

El regreso se hará esta noche.

ANDINOS EXPLORADORES. — Cuerpo Guías de Chile.—En una reciente junta general de esta institución se tomó el siguiente acuerdo:

Toda persona que desee ingresar al cuerpo como socio activo deberá llenar los siguientes requisitos:

1.o Presentar junto con la solicitud un permiso de los padres o apoderados del interesado;

2.o Si fué scout, irá adjunto a la solicitud un certificado de conducta del comandante de la última brigada donde actuó:

3.o Si ha pertenecido a un cuerpo de excursionistas o exploradores, remitirá un certificado en las mismas condiciones del que precede;

4.o En caso de no pertenecer a ninguna de las instituciones mencionadas, presentará solamente el permiso atribuído al requisito N.o 1.

EXCURSION A PEÑAFLOR. — Hoy a las 7 1|2 horas deberán encontrarse en García Reyes 49. todos los voluntarios de los cuerpos unidos para partir al pueblo arriba mencionado.

La partida será traje de campaña, carpa terciada y rancho para un día.

CUERPO MAIPU.— Hoy tendrá lugar a las 21 horas en la secretaría de este cuerpo, San Alfonso 1440, la reunión a que han sido invitados los socios que no asistieron a la primera excursión del año y los aspirantes a socios para llenar las formalidades que se necesitan, quedando así reconocidos como socios activos.

Muchos son los asuntos que se tratarán y por ser de urgente solución se recomienda a todos los socios la asistencia y la puntualidad en la hora.

CUERPO EXCURSIONISTA HISPANO-AMERICANO.— En sesión efectuada el 5 del corriente mes, fueron aceptados como socios los siguientes señores: Francisco Carrasco M., Carlos Lafourcade, Adolfo Cortés, como activos, y Manuel Povez, Edmundo Villalón D. y Luis A. Gálvez, cooperadores.

Se acordó nombrar delegados ante la Asociación de Excursionistas y Exploradores de Chile, a los señores Juan Madero, Baldomero Barrera y José Mirapeix.

El próximo Domingo 19, este cuerpo efectuará una excursión al vecino puerto de San Antonio, habiendo preparado la Comandancia de este cuerpo varios números deportivos, entre ellos varias carreras pedestres. Con el fin de contraer mayor entusiasmo entre los socios, los señores del Valle, Diez y Mirapeix han donado al cuerpo varias medallas y objetos de arte, los cuales serán obsequiados a los ganadores.

CITACIONES

Citan a jugar:

Santiago Rangers F. C.— Jugadores para hoy a las 16 horas (4 P. M.) en la cancha de la Liga Metropolitana, con el fin
los equipos y jugar
amigo.

Aliado Infantil.—
ra hoy a las 16 1|2
M.) en la cancha
Eléctrico.

Libertad Star Infa
dores para hoy a las
cancha San Cristóbal
Citan a sesión:

Capitán Prat F.
neral para hoy a las
secretaría.
Se elegirá el dire
temporada de 1919.

South America F.
neral para hoy a las
Valparaíso 1408.

Unión Teatral F.
general para hoy
presente a las 9 hora
costumbre, y socias
las 13 horas en Reco
menterio Católico,
Conchalí.

BOX

ASOCIACION DE BOX. — GIMNASIO LAS PELEAS DE
Hoy, a las 21.30 hor
rán en el local que el
man posee en Liberta
cuentros entre aficio
serie del campeonato
3.a por el campeona
El programa es el
1. — Obertura por
2. — Match a 6
campeonato peso plu
ñores Justo Noramb
tro E. Vilches, y Jo
Mundial.
3. — Match a 6 rou
peonato peso gallo,
res José Labarca, d
Recoleta, y Pedro
Tallman.
4. — Match semi-
por el campeonato
los señores Genaro
tro Ursus, y Segu
Centro Centenario.
En caso de empate
berá prolongar las
más (acuerdo de la
El espectáculo es
entradas están a di
socios de los Centro
sas 2789 (Plaza de

HIPODROMO CHILE

3.as CARRERAS DE VERANO

Domingo 12 de Enero de 1919

PRIMERA CARRERA a las 9 00.—Premio CHEPA.—Para hacks no ganadores.—Peso de reglamento.—Des cargo a perdedores de un kilo por carrera perdida.—Inscripción $ 15.— Premios: $ 600 al 1o. y $ 100 al 2o.—Distancia: 800 metros

PREPARADOR	DUEÑO		NOMBRES	PESO	EDAD		PADRE	MADRE	TRAJE DEL JINETE
M. Collao	F. Bravo G.	1	**Macacho**	60	4	7|8	Pick me up	Chilena	Blanca, negras, granaee
G. Avila	V. M. Toledo	2	**My Friend**	56	5	1|2	Jou Jou	Sin anteced.	Azul, verdes, lacre
Propietario	E. Saa	3	**Desgraciado**	55	6	1|2	Bell Royal	Sin anteced.	Verde, crema, colorada
A. Zúñiga	R. Bories	4	**Fli Killy**	54	3	1|2	Rob Roy III	Troika	Morado osc., naranja, naranja
S. González	O. Mujica	5	**Cosette**	54	3	3|4	Posseur	Cortesana	Negro faja, verdes, verdes
S. Avila	E. Avendaño	6	**Bever**	54	3	3|4	Viraró	Hortensia	Amarilla, blancas, lbanca
Propietario	E. E. Reyes	7	**Centolla**	53	3	F. S.	Jou Jou	Miss Chile	Lacre y negro por mitad
A. Zúñiga	L. Schenone	8	**Tamboril**	53	3	7|8	Turin	Baraja	Cereza, azules, azul
Propietario	J. Rojas	9	**Gregorita**	52	3	1|2	Vite	[illegible]	Azul sest am. azules, amarilla
A. Aguilera	No. 13	10	**Dual**	51	3	15|16	Burlesco	Anunciadora	Blanco y cer., por mitad cereza
R. Ramírez	J. Ibáñez	11	**Agorera**	44	5	1|2	Alanés	Sin anteced.	Gris perla, gris perla, lacre

SEGUNDA CARRERA a las 9.30.— Premio CRUCERO. 1a. Serie.—Omnium Handicap.—Inscripción: $ 15.— Premios: $ 700 al 1o. y $ 100 al 2o. —Distancia: 600 metros.

PREPARADOR	DUEÑO		NOMBRES	PESO	EDAD		PADRE	MADRE	TRAJE DEL JINETE
S. González	S. Castillo	1	**Fionia**	61	6	3|4	Fio	Indíjena	Azul i am. a c., azules, blanca
S. González	Liguria	2	**Viana**	56	3	F. S.	L'Aiglon	Silesia	Lacre, lacres, verde
J. Rojas	E. Cifuentes	3	**Desahuciada**	53	E	1|2	Industrial	Sin anteced.	Oro cr. negra, oro, negra
R. Ramírez	J. Ibañez	4	**Burrito**	53	4	1|2	Alanés	Sin anteced.	Gris perla, gris perla, lacre
J. F. Valenzue	A. Ortega	5	**Tamiz**	52	3	15|16	Turín	Clorinda	Cáscara, guinda, cáscara
S. González	Titán	6	**Niágara**	49	3	F. S.	Marte II	Canadá II	Verde, verdes, café
Propietario	E. E. Reyes	7	Corza	46	5	3|4	Montchalón	Ondinita	Lacre y negro por mitad
Propietario	E. Delgado	8	**Bow**	45	3	F. S.	Altanero	Vizcacha	Azul acero, lacre
[illegible]	T. González	9	**Uva Negra**	44	3	1|2	Orwin	Chilena	Verde lunares lacres, lacre
Propietario	M. Rojas S.	10	**Belle**	43	4	1|2	Presagio	Chilena	Morada, verdes, verde
J. F. Valenzue	A. Miranda	11	**Slava**	43	E	F. S.	L'Aiglón	Dormida	Blanca, lacres, blanca
S. Silva	Indíjena	12	**Fredegunga**	41	6	1|2	Fio	Sin anteced.	Morada, moradas, oro
F. Bernal	J. Correa	13	**20 de Setiembre**	40	4	A. A.	Julio César	Miss Zulema	Oro, oro y azul en r., azul

TERCERA CARRERA a las 10.00.—Premio CARICIA.—Para no ganadores de $ 3.600 en premios.—Peso de reglamento. Descargo de un kilo por cada $ 200 menos ganados.—Inscrip ción $ 20.—Premios: $ 1.000 al 1o. y $ 100 al 2o.—Distancia: 1.200 me tros.

PREPARADOR	DUEÑO		NOMBRES	PESO	EDAD		PADRE	MADRE	TRAJE DEL JINETE
	M. Troncoso	1	Oregón	48	3	1|2	Oldor	Sin anteced.	Celeste estre., oro, oro
D. Yáñez	R. Leblanc	2	**Perdigail**	46	3	127|128	Eclair II	Prosperidad	Acero y g. por mitadfaja y brazal b
Propietario	U. Silva	3	**Medina**	45	4	63|64	Cambronne	Yohar	Lacre, lacres faja m., morada
V. Jofré	E. E. Reyes	4	**El Territorio**	45	5	1|2	Julio César	Chilena	Lacre y negro por mitad
Propietario	C. Fuentes	5	**Practicanta**	44	4	1|2	Posseur	Sin anteced.	Salmon lunares, negras azul mar.
E. Muñoz	J. La Paz	6	**Bruja**	43	4	3|4	L'Aiglon	Dormida	Celeste; celestes, rosada
B. Palominos	Mariposa	7	**Gay Lady**	43	3	3|4	Alanés	Lady II	Azul, lacres, azul y lacre
M. Escobar	Souchez	8	**Lotus**	40	3	F. S.	Celso	Solinka	Blanca, blancas, azul
A. González	P. Etchepare	9	**Fame**	40	3	F. S.	Celso	Fredia	Negra, turquesa, turquesa
	T. Aubert	10	**Air**	40	3	F. S.	Viraró	Olesa	Blanco y celeste, listado, lacre
D. López	A. Vera	11	**Yoe**	40	3	3|4	Altanero	Sin anteced.	Habano, azules, azul

CUARTA CARRERA a las 10.30.—Premio CITARA.—Omnium Handicap.—Inscripción $ 20.—Premios: $ 1.0 00 al 1o. y $ 200 al 2o.—Distancia 1.100 metros.

PREPARADOR	DUEÑO		NOMBRES	PESO	EDAD		PADRE	MADRE	TRAJE DEL JINETE
S. González	C. Plaza	1	**Balaclava**	58	4	F. S.	Jou Jou	Camargo	Solferino, verde manzan, solf. y ver.
Propietario	C. de la Cerda	2	**Pagano**	53	5	7|8	L'Aiglon	Perinola	Lacre y amar. por mitad, azul
M. Maldonado	F. Villa	3	**Costanera**	53	4	23|32	Constant	Meva	Amarilla, amar. y lac. l, lacre
M. Collao	M. Araya	4	**Jerez**	51	5	3|4	Altanero	Quitz	Lacre cr. amar, amarillas, lacre
D. Yáñez	L. Fontecilla	5	**Coplista**	50	4	F. S.	Burlesco	Jacint:	Amarillo lun., moradas, morada
E. Muñoz	L. Falcon	6	Rasqueta	49	6	7|8	Royal Fligt	Euskai	Blc. azul y lc., bl, y azul. azul a. y v
A. Guerra	D. Hernández	7	**Dichosa**	49	5	F. S.	Etolo	Kirry	Gran, y cel. lt., blancas, granate
D. Velásquez	P. Espinoza	8	**Boquilla**	48	5	A. A.	Lauderdale	Princess Ena	Am. y neg. list., blancas, amarilla
	M. Troncoso	9	**Recompensa**	47	6	1|2	Royal Fligt	Sin anteced.	Celeste estre., oro, oro
J. Donati	L. Araya	10	**Tabernera**	43	4	1|2	Turín	Sin anteced.	Lacre, moradas, morada
I. Espinoza	J. Besa	11	**Fragata**	40	4	3|4	Le Roi d'Is	La Prenda	Crudo rueda, azuly rubí, rubí y azul

QUINTA CARRERA a las 11.00.—Premio CONVERSION.—Omnium. —Handicap.—Inscripción $ 20. — Pre mios: $ 1.200 al 1o. y $ 200 al 2o. Distancia: 1.500 metros.

PREPARADOR	DUEÑO		NOMBRES	PESO	EDAD		PADRE	MADRE	TRAJE DEL JINETE
M. Collao	C. Fuentes	1	**Tarff**	58	4	7|8.	Alanés	Sfax	Lacre cr. am., amarilla, lacre
Propietario	D. de la Sotta	2	**Chavala**	57	5	F. S.	L'Aiglon	Jeorgina	Salmon lun., negras, azul marino
E. Herrera	Banzal	3	**Ragusa**	56	6	15|16	Rampart	Inmortelle	Solf y v. p. m., solferinas solferina
J. Cavieres	M. Barrientos	4	**Esplendor**	55	4	F. S.	Etolo	Riqueza	Plomo oscuro, lacre
S. González	D. Venegas	5	**Regata**	54	6	3|4	Royal Fligth	Inesita	Ver. y b en r., verdes, amarilla
L. Aravena	R. López	6	**Jacob**	52	6	1|2	Scarpia	Sin anteced.	Morado lun., blancas, oro
P. Rebolledo	F. C. Prain	7	**L'Eclair**	51	4	F. S.	Eclair II	Hermanita	Morado torn., adornos y coc., oro
F. Rojas	R. Leblanc	8	**Escoria**	51	4	F. S.	Jack's Gree	Best Girl	Oro viejo, negras, blanca
D. Yáñez	Valdivia	9	**Perdigail**	50	3	127|128	Eclair II	Prosperidad	Acero y lac. f., y brazaletes, blanco
S. Silva	L. A. Benitez	10	**Aldro**	49	5	F. S.	Almendro	Liane	Violeta cuello y puño lacres, lacre
Propietario	J. Correa	11	**Córcega**	49	3	F. S.	Rolando	Spirita	Lacre, violetas, lacre
F. Bernal	Arlequín	12	**Obligado**	46	3	7|8	Rocilar	Lijerita	Oro, oro y azul en r., azul
I. Espinoza	D. Galáz	13	**Juanchera**	43	3	F. S.	Gayoway	Pernussión	Arlequín, arlequín, arlequín
Propietario		14	**Honey Moon**	42	5	F. S.	Alanés	Weeding B.	Verde, lacres, verde y lacre
E. Delgado	White and Gold	15	**Balota**	41	4	F. S.	Oran	Babel	Blanca, oro, oro
G. Avila	U. Silva	16	**Bachillera**	41	4	1|2	Posseur	Sin anteced.	Lacre, lacre faja m., morada
Propietario	V. M. Toledo	17	**Caupolican IV**	41	5	F. S.	Oviedo	Realidad	Azul, verdes, lacre

SEXTA CARRERA a las 11.30.—Premio CRUCERO. 2a. Serie.—Omnium Handicap.—Inscripción: $ 15.—Pre-mios: $ 700 al 1o. y $ 100 al 2o..— Distancia 600 metros.

PREPARADOR	DUEÑO		NOMBRES	PESO	EDAD		PADRE	MADRE	TRAJE DEL JINETE
Propietario	J. Ibáñez	1	**Floripina**	64	3	7|8	L'Aiglon	Florida	Verde, oro br. verdes, oro
A. Zúñiga	Titan	2	**Houghmagandie**	63	5	1|2	Alanés	Sin anteced.	Guinda cint. y brazaletes o. guinda
M. Maldonado	S. González	3	**Aureola**	55	7	15|16	Hassard	Lady Ivy	Verde, verdes, café
R. Ramírez	J. Casas R.	4	**Mandita**	54	5	1|2	Alanés	Viyella	Gris perla, gris perla, lacre
J. F. Valenzue	San Marcial	5	**Batignolles**	53	7	3|4	Mauser	Sin anteced.	Rosada, blancas, rosada
A. Aguilera	No. 13	6	**Kirk**	52	6	1|2	Julio César	Sin anteced.	Blanco y cer. por mitad, cereza
S. Silva	H. Godoi	7	**Torcuato**	51	5	5|8	Pousse Café	Alborada	Blanco cuello v., col, puños v., color.
J. Rojas	E. Cifuentes	8	**Good Luck**	50	E	1|2	Pousse Café	Sin anteced.	Oro cruz neg., oro, negra
D. Velásquez	P. Espinoza	9	**Comentario**	50	5	F. S.	Oran	Mouse Diane	Am. y neg. list., blancas, amarilla
Propietario	J. Donati	10	**Candelilla**	49	3	191|256	Rejente	Gradiola	Rosado y negro en ruedas
J. F. Valenzuela	R. Moreno	11	**Indian Chieff**	46	6	1|2	Bell Royal	Sin anteced.	Amarilla, gran list. am., negra

PRONOSTICOS:

DIARIOS Y REVISTAS	1.a carrera	2.a carrera	3.a carrera	4.a carrera	5.a carrera	6.a carrera
LA NACION	Centolla Tamboril Dual	Corza Slava Desahuciada	Practicanta Fame El Territorio	Costanera Recompensa Rasqueta	Escoria Esplendor Córcega	Mandita Kirk Torcuato
DEUSTCHE ZEITUNG	Centolla My Friend Dual	Niágara Desahuciada Slava	El Territorio Practicanta Oregón	Costanera Jerez Tabernera	Chavala Escoria Honey Moon	Mandita Torcuato Kirk
EL ECO SPORTIVO	My Friend Centolla Tamboril	Slava Corza Niágara	El Territorio Practicanta Oregón	Rasqueta Recompensa Costanera	L'Eclair Escoria Aldro	Kirk Torcuato Mandita
EL TIEMPO NUEVO	Centolla Dual My Friend	Slava Belle Desahuciada	Practicanta Bruja Fame	Tabernera Recompensa Costanera	Regata Tarff Córcega	Candelilla Mandita Kirk
LA PATRIA DE LOS ALIADOS	Centolla Desgraciado Dual	Corza Desahuciada Niágara	Bruja Practicanta Fame	Costanera Recompensa Tabernera	Jacob Regata Chavala	Mandita Kirk Torcuato
EL DERBY	Dual Centolla Desgraciado	Corza Desahuciada Niágara	Bruja Practicanta Medina	Costanera Recompensa Tabernera	Regata Chavala Escoria	Mandita Torcuato Kirk
EL BRUJO DEL TURF	Dual Centolla My Friend	Slava Uva Negra Tamiz	Practicanta El Territorio Perdigail	Recompensa Balaclava Dichosa	Esplendor Chavala Honey Moon	Torcuato Kirk Mandita
LAS ULTIMAS NOTICIAS	Centolla Tamboril My Friend	Niágara Desahuciada Corza	Perdigail Practicanta El Territorio	Jerez Rasqueta Costanera	Tarff Regata Escoria	Kirk Aureola Mandita

VIÑA VIAL
LEONIDAS VIAL
Recomienda especialmente sus vinos para familias. Tintos a $ 70, $ 80 y $ 100 el ciento y Blanco a $ 100. Puesto a domicilio o en la estación de los Ferrocarriles.
Ernesto Vidaurre Blanlot
Agente General
Agustinas 1084 - Teléf. 1070, Central 24-A.

HISTORIA DE ESPA
Y SU INFLUENCIA EN LA HISTORIA
POR A. BALLESTEROS Y BERETTA
Esta obra constará de tres tomos. Se ha
tomo 1.o que comprende los siguientes capítulos:
Prólogo, Geografía y comienzos de la prehistoria
lítico y la edad del bronce. Los primeros pobla
ricos. Las primeras colonias. La dominación carta
conquista romana. El Imperio. La civilización
cristianismo. Los Visigodos. La civilización Visi
ta de 612 páginas, ilustrado con 359 grabados inte
el texto y 17 magníficas láminas en negro y colores
Elegantemente encuadernado en tela con vis
$ 35. Pida prospectos.

"Historia del Arte" por Pi
Tres grandes tomos elegantemente empastados,
pesos.
Thiers. Historia del Consulado y del Imperio,
y dos atlas elegantemente empastados, $ 290.
Todas las consultas o pedidos a la Librería
hechas de provincias, son contestadas y atendidas
de correo.
Acaba de salir el VI tomo de "Leyes Promulga
le", recopiladas por R. Anguita. Contiene las leyes
das de 1913-1918. $ 20.00.
En pedidos de provincias, agregar para la remisi
LIBRERIA NASCIMENTO.-Ahumada 265.-Cas. 229
M. CARLOS JORGE N. (Sucesor de Juan Nas

VINA
CONCHA y TO
Obsequiará a sus clientes con
SORTEO DE 25,000
que se efectuará ante notario el
6 de Septiembre de 19
Distribuído en la siguiente forma:
1 GRAN PREMIO de... ... ...
3 premios de $ 1,000... ... ...
10 premios de $ 500... ... ...
20 premios de $ 200... ... ...
30 premios de $ 100... ... ...
64 premios
Por cada CUARENTA PESOS de compra se
número.
Los vales se canjean en la Oficina:
MONEDA N.o 1030
y en la Bodega:
MANUEL RODRIGUEZ 42

OFERTA A LOS AGRICULTOR
En bien de la prosperidad de los hacendados, y
Agentes exclusivos del
AFTOSANOL
Remedio Infalible contra la fiebre aftosa (epizootia), mata
heridas, infecciones, etc., fabricado por el "Laboratorio
Argentino", ofrecemos a los agricultores chilenos pruebas
tivas de la acción maravillosa de este poderoso preparado
La curacion es rápida y absolutamente segura.
AGENTES EXCLUSIVOS
DE FERARI y Cía., Santia
CASILLA 3685 :: CALLE LA BOLSA, P. N. YORK 51

"PAIGE"
Por sus cualidades incomp
es el automóvil ideal para
ciantes y Turistas.
6 CILINDROS
Brookland 2 y 4 asientos conv
Turismo 5 y 7 asientos.
Exhibición
Huérfanos 944 Wessel, Duval y Cía. Cated

nformaciones comerciales, industriales y agrícolas

CAMBIO

l Banco Español de Chile fijó r los siguientes cambios sobre las zas que se indican:

Plazas	90 d/v	v
ndres	10 5/32	9 31/32
rís	109 1/2	107 1/2
drid	99 3/4	98
eva York . . .		5.05 3/4

QUE VALE EL PESO ORO DE 18 PENIQUES

l cambio bancario de 10 5/32, peso oro de 18 peniques, vale 1.77.23 moneda corriente.
omo el recargo comercial es de 50 por ciento, hay una diferen- de 17.27 por ciento.

REVISTA BURSATIL

ciones de Bancos, Sociedades neras, Salitreras Ganaderas y rícolas, Petrolíferas, Industria- , Compañías de Seguros, Bonos, lor de Metales, Ferias, Matadero, etc., etc.

TUACION GENERAL DEL MERCADO

a única rueda que funcionó ayer de movimiento poco menos que lo en acciones y bastante reduci- en bonos, observándose siempre misma situación de los días an- iores, es decir, una flogedad nunciada en los títulos de so- dades y gran firmeza en el mer- lo de bonos.

ANSACCIONES, OFERTAS Y DEMANDA

Bancos

Ninguna operación.
Chile.—Hubo comprador a $ 117
Nacional.—Comprador a $ 51.
Español.—Comprador por 100 ac- nes a 159 3/4 y vendedor a $ 160.

Compañías de Seguros

Araucanía.—Se ofrecieron 40 ac- nes a $ 40.
Alianza Chilena.—Comprador por) acciones a $ 57.

Sociedades Ganaderas

Fuego.—En rueda hubo transac- n por 50 acciones a $ 91 3/4 y ndedor a $ 92, después fueron pe- das hasta $ 93.
Gente Grande.—Vendedor por un queño lote a $ 93.

Sociedades Mineras

Llallagua.—En rueda no fueron mbradas, después estuvieron muy das haciéndose operaciones a 271, precio de última hora.
Vacas.—En Valparaíso se regis- ron 100 acciones a 5 1/8.

Sociedades Industriales

Gas de Santiago.—Comprador a 109 1/2 y vendedor a 110.
Tabacos.—En Valparaíso se ven- ron 100 acciones a $ 59 3/4; aquí bo vendedor a $ 59 1/2.

Sociedades Diversas

Ferrocarril San Bernardo.— Se ndieron 10 acciones a $ 114 1/2.
Viña.—Quedó oferta de venta en vado a 104.

Bonos

Caja Hipotecaria 8 o/o con 1 o/o. Se vendieron $ 85,300 a $ 103; edó comprador.
Caja Hipotecaria 8 o/o con 2 o/o. Se anotaron sólo $ 1,000 a $ 103.
Banco Hipotecario 8 o/o.—Se ven- ron $ 500 a $ 102 3/4.
Banco Hipotecario 8 o/o con 1 o/o Se vendieron $ 87.000 en nume- sas partidas a $ 102 3/4.
Banco Garantizador 8 o/o.— Se ndieron 1,500 en tres lotes de 500 cada uno, a $ 85.
Municipalidad, Dic. 8 o/o.— Se ndieron $ 8,000 a $ 95 1/2.

OLSA DE CORREDORES DE VALPARAISO

Unica rueda

100 Fuegos, $ 92.
100 Vacas, 5 1/8.
100 Tabacos, 59 3/4.

Oro

Vendedor, 94.60.
Comprador, 94.50.

Letras

Vendedor, 10 3/16.
Comprador, 10 7/32.

A BOLSA DE COMERCIO EN LA SEMANA

ciones que bajaron en la semana

Bancos.—Chile, de 219 a 217 1/2; acional, de 51 3/4 a 51 1/2; Garan- ador, de 18 a 17; Italiano, de 5 1/2.
Industriales.—Viña, de 104 a 3.

Acciones que subieron

Bancos.—Santiago, de 141 a 142; ancés, de 53 a 56.
Salitreras.—Loa, de 40 a 41.
Ganaderas.—Fuego, de 88 1/2 a
Mineras.—Oruro, de 17 1/4 a 18; tico, de 13 3/4 a 14 1/4; Lota y ronel, de 560 a 606; Caylloma, de 1/4 a 7 5/8; Vacas, de 5 a 5 1/8.
Seguros.—La Alemana, de 270 a 2; La Alianza Chilena, de 57 a 58.
Industriales.—Gas, de 109 1/2 a 9 3/4; Tabacos, de 59 1/2 a 60; n Bernardo, de 113 1/2 a 114 1/2; ttersall, de 134 1/2 a 136.

Bonos que subieron

Caja Hipotecaria, 7 por ciento con por ciento, de 99 1/2 a 101.
Caja Hipotecaria, 7 por ciento con por ciento, de 99 a 100 1/2.
Caja Hipotecaria, 8 por ciento con por ciento, de 101 3/4 a 103.
Caja Hipotecaria, 8 por ciento n 2 por ciento, de 101 3/4, a 103.
Banco Garantizador, 8 por cien- , de 75 a 78.
Banco Hipotecario, 8 por ciento n 1 por ciento, de 102 a 102 3/4.
Banco Hipotecario, 8 por ciento n 2 por ciento, de 102 a 102 3/4.

El estaño en la semana

La Bolsa de Comercio recibió las guientes comunicaciones, dando ecios de este metal:
Lunes, libras esterlinas 341 al ntad y 236 a plazo.
Martes, 256 al contado y 247.10 a azo.
Miércoles, 257 al contado y 247 a plazo.
Jueves, 255 al contado y 246.10 plazo.
Viernes, 252 al contado y 243.10 plazo.
Estas últimas cotizaciones repre- ntan alza de 26 libras al contado 12 libras a plazo.

El cobre standard en la semana

Lunes, libras esterlinas 91 al ntado y 86 a plazo.
Martes, 95 al contado y 86 a azo.
Miércoles, 95 al contado y 87 a azo.
Jueves, 95 al contado y 85 a plazo.
Viernes, 93 al contado y 84 a plazo.
El precio de cierre de la semana anterior fué de 88 libras esterlinas.

El cobre electrolítico

Hubo las cotizaciones que van a continuación:
Lunes, 117 libras esterlinas.
Martes, 104.
Bajó en relación a la semana precedente 7.10 libras.

VALOS DE LAS OPERACIONES EN LA SEMANA

Acciones

Lunes	$ 66,328
Martes	17,831.50
Miércoles	150,131.50
Jueves	194,964
Viernes	82,520.25
Sábado	5,732.50
	$ 517,497.75

Bonos

Lunes	$ 411,800
Martes	305,400
Miércoles	478,100
Jueves	377,600
Viernes	261,600
Sábado	173,800
	$ 2.008,300

El primero de estos totales representa una disminución de $ 300 mil sobre la semana anterior y el último un aumento de $ 804,000.

EMPRESA MINERA DE CARACOLES

En un folleto publicado últimamente encontramos los datos que damos a continuación y que estimamos de gran interés, pues de cumplirse los informes de varios ingenieros sobre este mineral significaría para los capitalistas chilenos que han tomado a su cargo esta empresa un negocio tan lucrativo como el de Llallagua.

Los primeros pedimentos mineros hechos en la región de Chatamarca en donde se halla ubicado el grupo minero Caracoles, fué hecho el año 1904; pero por falta de personas emprendedoras y solventes, este negocio no surgió como era debido.

Sólo a fines de 1918 el conocido doctor y hombre de negocios don Arturo Guzmán que se hallaba en jira minera en las cercanías de Caracoles tuvo conocimiento de la existencia de este mineral y tan luego como se impuso de la naturaleza geológica del terreno de esa región, que era en todo semejante al de Llallagua, Uncir y Marococela y que además había gran facilidad para obtener fuerza eléctrica barata se lanzó de lleno al negocio.

Trabajos en las minas

En el último mes de Octubre, la empresa minera Caracoles, inició sus trabajos teniendo ya al mes siguiente una producción de 700 quintales de 65 por ciento de estaño y se espera que para Junio del presente año se producirán unos 3 mil quintales mensuales.

Algunos datos informativos de ingenieros sobre las minas de estaño de Chatamarca

Las minas están situadas en la provincia de Inquición, departamento de La Paz, abarcando la propiedad entera una extensión de 1,100 hectáreas.

Todos los cerros de Chatamarca son de puro granito y en esta formación de granito las vetas de estaño aparecen con capas bien definidas que corren en general de S. O. a N. E. La profundidad a que alcanza el mineral de estaño sólo puede congeturarse pues, no existen trabajos de profundidad, pero según experiencias, la riqueza de las vetas de estaño aumenta con la altura.

Alcance de los trabajos efectuados en las minas de Chatamarca

En esta propiedad existen 18 vetas que han sido trabajadas y mineral explotado en cantidades de 2 a 2 mil toneladas en cada uno, además hay 5 vetas grandes que no han sido trabajadas, además existen numerosas vetas pequeñas que demuestran tener mineral explotable en la superficie, pero con la gran cantidad de mineral a la vista no habrá necesidad de recurrir a ellas en muchos años.

Gastos y ganancias

En el período pasado los gastos de minería y concentración eran de 100 dólares por tonelada de barrilla de 65 por ciento, aunque estos datos no deben aceptarse como costo de extracción en vista de que los trabajos han sido de desarrollo.

Producción de las minas

Con la maquinaria encargada (la mayor parte de la cual se encuentra ya en las minas) en pleno funcionamiento, debe obtenerse una producción de 2,500 a 3 mil quintales mensuales.

Tomando como base una producción de 2,000 quintales debe obtenerse una ganancia de 57,000 dólares oro americano mensuales.

Opinión del técnico de la International Machinery Co.

Este señor, entre otras cosas, dice lo siguiente: "El metal que se encuentra en esta región es abundante y podría ser que en algunos años esta mina fuera la rival de Llallagua y Uncir."

ACCIONES Y BONOS

ACCIONES DE BANCOS

	Valor pagado	Precio actual
Banco de Chile . . .	$ 100	$ 217½
Banco Español de Chile	$ 100	159 3/4
Banco Nacional . . .	50	51 1/2
Banco Santiago . .	100	142
Banco Popular . . .	100	125
Banco Unión Comercial	20	8½
Banco Hipotecario de Chile	200	700
Banco Chileno Garantizador de Valores	100	17
Banco Francés		56
Banco Italiano . . .		4½
Banco Curicó . . .		128

SOCIEDADES SALITRERAS

Antofagasta. . . .	$ 25	105½
Loa	1	41
El Boquete	5	45
Agua Santa	5	135
Lastenia		17½
La Unión	£ 20	6½
Castilla	20	12
Perseverancia. . .	20	15

SOCIEDADES GANADERAS

Chile Argentinas. .	1	11
Tierra del Fuego . . .	1	93
Ñuble y Rupanco .	$ 20	39
Gente Grande	1	93
Laguna Blanca . .	1	88
Agríc. de Vallenar.	$ 20	
Aysen	£ 1	66

SOCIEDADES MINERAS

Llallagua	1	271
Oploca	1	101
Totoral	$ 10	6½
Oruro	1	18
Gatico	$ 20	14 1/4
Curanilahue	100	150
Lota y Coronel	£ 10	606
Monte Blanco	1	2¾
Colquirí	$ 5	3⅛
S. José de Oruro, serie A.	£ 1	1
S. José de Oruro, serie B.	1	1
Caylloma	5	7⅝
Las Vacas	5	5 1/8
Pintados.	38	6¼
Victoria de Lebu. . .	10	8¾
San Bartolo	$ 20	18½
Antequera	£ 1	0.95
Poderosa de Collahuasi	5	30
Carbonífera Máfil. . .	50	89
Disputado	25	10½
Domeyko.	5	5½
Fortuna de Colquirí . . .		14

COMPAÑIAS DE SEGUROS

La Germania.	$ 25	83
La Nacional	25	625
La América.	25	65
La Alemana	51	272
La Comercial	50	180
La Española. . . .	10	260
La Unión Chilena. .	50	620
La Italia.	150	300
La Internacional. . .	25	108½
La Central.	25	52
La Francesa	55	135
La Nueva España .	70	160
La Chilena Consolidada.	25	62
La Alianza Chilena .	25	58
La Franco Chilena. .	20	38
La Santiago.	50	243
La Mapocho	50	165
La Araucanía	26	35
La Iberia.	62½	100
La Unión Nacional. .	60	62
La Industrial	25	25

SOCIEDADES INDUSTRIALES

Cnos. de Gas de Santiago	$ 50	109¾
Gas de Valparaíso .	50	92
Soc. Austral de Maderas.	1	1¼
Laboratorio Chile . . .	1	79
Electricidad Industrial	50	96
Ref. de Azúcar de Viña del Mar	1	103
Azucarera de Penco .	1	132
Gas Acetileno. . . .	$ 50	9
Fábrica de Tejidos. .	100	230
Maderas Malvoa. . .	20	14¼
Chilena de Tabacos .	20	60½
Cervecerías Unidas . .	100	330
Buques y Maderas .	50	43½
Molinera El Globo. .	100	71
Cemento El Melón. .	1	75
Fábricas Unidas Catres.	$ 100	50
Transportes Unidos .		45
Mercado de la Vega .	100	100
Manufacturera de Tejidos.		85
Feria Izquierdo . . .	100	80
American Shoe Factory.	100	100

SOCIEDADES PETROLIFERAS

Petróleos del Pacífico	10	0.70
Sud - Americana de Petróleos	2	0.25
Pacífico Liberadas. .		2.—
Patagonia Consolidada.		0.60

SOCIEDADES DIVERSAS

Bolsa de Comercio .	1,250	63,000
Club Hípico. . . .	500	7,000
Hipódromo Chile . .	500	1,000
C. S. A. de Vapores	25	181
FF. CC. San Bernardo		114 1/2
Telégrafo Comercial.	25	42
Telégrafo Nacional .	20	16
Tattersall	100	136

BONOS

Caja 6-1, 30 ju. y 31	92
Caja 6-2 (30 en. y 31 dic.)	95
Caja 7-1 (30 ju. y 31 dic.)	101
Caja 7-2 (30 ju. y 31 dic.)	100½
Caja 8-1 (30 ju. y 31 dic.)	103
Caja 8-2 (30 ju. y 31 dic.)	103
Garant. 7, (30 ju. y 31 dic.)	75
Garant. 7 (30 ju. y 31 dic.)	74
Garant. 8, (30 ju. y 31 dic.)	78
Hip. 7-1 (30 ma. y 30 sep.)	99½
Hip. 8-1 (31 ma. y 30 sep.)	102 3/4
Hip. 8 (31 ma. y 30 sep).	102 3/4
Municip. Priv. dic.	95 1/2
Municip. Prov. (oct.)	97
Municip. Prov. (fbre).	

BOLSA DE PRODUCTOS

SANTIAGO

Operaciones efectuadas en la rueda de hoy

(Todos los precios son por quintal métrico, con saco, salvo estipulación contraria).

Ofertas y demandas

Trigo blanco del centro. — Vendedor próxima cosecha a $ 27.25 y comprador a 26.75.

Cebada Chevalier. — Vendedor de la próxima cosecha a 26.50 y comprador a 26 en estaciones próximas a Santiago.

Cebada forrajera. — Vendedor próxima cosecha a 22 en Bellavista, a 21 en Leyda y a 20.75 en Malloco.

Caballeros. — Vendedor de caballeros a 60 de Teno al norte.

Almidones. — Vendedor a 54 en bodega en Santiago.

Bayos. — Vendedor a 35 en Barón y a 34 en línea.

Burros. — Vendedor de burros a 36 en estaciones.

Papas. — Vendedor de papas amarillas de la próxima cosecha a 11.

Vendedor de papa lista de la nueva cosecha a 12 en Melipilla y comprador a 11.

Maíz. — Vendedor de maíz colorado a 17 en Rosario.

Trigo blanco. — 500 sacos de trigo blanco del centro de la próxima cosecha a 26.75 sin saco en Providencia.

Transacciones en rueda

1,500 sacos de trigo blanco del centro de la próxima cosecha a 26.75 sin saco en Providencia.
250 sacos de cebada forrajera de la próxima cosecha a 20.50 en Malloco.
500 sacos de cebada forrajera de la próxima cosecha a 21.75 en carros en Bellavista.

Trigo blanco del centro

Precio oficial, no se fijó.
Santiago, 11 de Enero de 1919.
EL SECRETARIO.

REVISTA COMERCIAL DE PRODUCTOS Y FRUTOS DEL PAIS

(Especial para "La Nación" de Santiago)

El mercado en general se mantiene flojo; los precios de algunos productos de la nueva cosecha han bajado; pero estas cotizaciones mejorarán más tarde cuando se disponga de los fletes por las naves que están próximas a llegar de los Estados Unidos.

Los embarques habidos durante la semana son insignificantes.

Precios puestos en carro en Valparaíso

Arvejas petit-pois. — Los precios se mantienen sin variación.

Cotizo: Petit-pois sin brucos a 40 pesos los 100 kilos.

Id. con brucos, a 30 pesos los 100 kilos.

Avena. — Puesto a bordo en Talcahuano se cotiza actualmente a 11 pesos los 80 kilos. Esta alza, hace esperar mayores precios cuando se disponga de fletes para exportar este producto al extranjero.

Cotizo: 11 pesos los 80 kilos sin saco puesto a bordo en Talcahuano.

Algarrobilla. — Se sabe que la nueva cosecha es muy reducida y partidas de la cosecha pasada ya no se encuentran. Cotizo: 40 pesos el quintal.

Afrecho. — Los precios han bajado. Cotizo: 7.50 el quintal.

Cebada. — Hay mucho interés por la nueva cosecha, por la cual se han efectuado buenas transacciones a 22 pesos los 100 kilos.

Cotizo: Cebada cosecha pasada, a 19 pesos los 100 kilos.

Frejoles. — Por falta de demanda han bajado, muy especialmente la clase bayos. Respecto a la nueva cosecha, las clases que se han sembrado con preferencia han sido los coscorrones, caballeros y pallares, que son los de mayor demanda para el exterior.

Cotizo:
Frejoles caballeros, a 62 pesos los 100 kilos.
Frejoles coscorrones, a 53 pesos los 100 kilos.
Frejoles bayos chicos, a 34 pesos los 100 kilos.
Frejoles bayos regulares, a 35 pesos los 100 kilos.
Frejoles burritos, a 36 pesos los 100 kilos.
Frejoles pallares, a 56 pesos los 100 kilos.
Frejoles triguitos, a 54 pesos los 100 kilos.
Frejoles mantecas, a 30 pesos los 100 kilos.
Frejoles milagros, a 56 pesos los 100 kilos.
Frejoles hallados, a 37 pesos los 100 kilos.
Frejoles avalitos, a 38 pesos los 100 kilos.

Garbanzos. — Para la Argentina se han llevado algunos lotes, desde donde hay siempre demanda. Cotizo: 40 pesos los 100 kilos.

Harinas. — El mercado continúa paralizado y como la cosecha de trigo será buena, los precios seguirán bajando. Por harina de cilindro de 1.a clase se cotiza a 19 pesos los 46 kilos en Santiago.

La harina candeal sin mezcla se cotiza a 17 pesos los 46 kilos.

Lanas. — Por el momento los exportadores han paralizado las compras de este artículo debido a los altos precios que estaban cotizando los productores. Cotizo:

Merino mestiza enfardada, a 140 pesos los 46 kilos.

Común, enfardada, a 125 pesos los 46 kilos.

Negra enfardada, a 110 pesos los 46 kilos.

Lentejas. — Han seguido haciéndose buenas ventas por la clase de la nueva cosecha a 83 pesos los 100 kilos. Las del año pasado se venden a 75 pesos los 100 kilos.

Maíz. — Los precios han declinado y la demanda es muy reducida. Cotizo: 18 pesos los 100 kilos.

Miel de abejas. — Por la nueva cosecha para entrega en Abril, se han efectuado numerosas transacciones a 100 pesos los 100 kilos.

Papas. — La demanda sigue muy activa, lo mismo que las entradas al mercado, por cuya causa los precios han bajado. Cotizo:

12 pesos por partidas en Barca.

Quillay. — Los precios se mantienen a 35 pesos el quintal de 46 kilos. Por vapor "Victoria" se embarcaron 300 fardos para Liverpool.

Trigo blanco. — El de la nueva cosecha se ha transado en Santiago a $ 26.75 los 100 kilos sin saco. El de la cosecha del año pasado está nominal, por no haber interés de los molineros, quienes están provistos de antemano.

Trigo candeal. — No hay alteración que anotar en sus precios, pues se mantienen sin variación a 21 pesos los 100 kilos sin saco.

Exportación

Durante la semana se han efectuado los siguientes embarques por vía marítima de artículos para la exportación:

Frejoles. — 500 sacos por vapor "Victoria" a Liverpool.
500 sacos por vapor "Perú" a Nueva York.
70 sacos por vapor "Cauca" a Balboa.
Azúcar. — 7.470 sacos por vapor "Atlántico" a Buenos Aires.
Cebada. — 120 sacos por vapor "Perú" a Callao.
Lana. — 233 fardos por vapor "Victoria" a Liverpool.
Miel de abejas. — 52 barriles por vapor "Victoria" a Liverpool.
Cera. — 283 bultos por vapor "Victoria" a Liverpool.
Quillay. — 300 fardos por vapor "Victoria" a Liverpool.
500 bultos por vapor "Victoria a Liverpool.
Plata. — 30 barras por vapor "Victoria" a Liverpool.
Cobre. — 2,800 barras por vapor "Victoria" a Liverpool.
Conservas. — 23 cajones por vapor "Perú" a Callao.
Pasas.— 27 bultos por vapor "Victoria" a Liverpool.

AGUSTIN GAZITUA,

Corredor de Comercio. — Establecido el año 1898. — Oficina, Calle Blanco 1025, Teléfono Inglés 950, Casilla de Correo, 291. — Telegramas: "Gazitúa". — Valparaíso

Valparaíso, 12 de Enero de 1919.

FRUTOS DEL PAIS

Cotización semanal de Ureta y Cía., Agentes comisionistas. — Agustinas 1085. — Casilla 1340.

Trigos

Trigo blanco del centro, los 100 kilos, sin saco, en Providencia, próxima cosecha, a 27.
Trigo blanco del sur, los 100 kilos, sin saco, en estación, según clase, a 23.
Trigo candeal, fino, los 100 kilos, con saco, en Alameda, a 25.
Trigo candeal, corriente, los 100 kilos, con saco, en Alameda, de 23 a 24.

Cebadas

Cebada inglesa de primera clase, los 100 kilos, con saco, en Alameda, próxima cosecha, de 26 a 26 1/2.
Cebada inglesa, de segunda clase, los 100 kilos, con saco, en Alameda.
Cebada del país cervecera, los 100 kilos, con saco, en Alameda, a 22.
Cebada forrajera, los 100 kilos, con saco, en Alameda, a 21.

Harinas

Harina flor cilindro, los 46 kilos, con saco, a 19.50.
Harina de segunda, los 46 kilos, con saco, a 13.
Harina candeal, flor, los 46 kilos, con saco, a 16.
Harina candeal, los 46 kilos, con saco, corriente, a 14.

Frejoles

Frejoles coscorrones, los 100 kilos, con saco, en estación, a 47.
Frejoles bayos chicos, los 100 kilos, con saco, en estación, a 32.
Frejoles bayos regulares, los 100, kilos, con saco, en estación, a 33.
Frejoles burritos, los 100 kilos, con saco, en estación, a 34.
Frejoles caballeros, los 100 kilos, con saco, en estación, a 58.

Papas

Papas cazuela, en bodega, a 11.
Papas ulloanas, en bodega, de 11 a 12.

Semillas

Semillas de alfalfa chilena, los 100 kilos, con saco, en bodega, a 160.
Semilla de alfalfa peruana, los 100 kilos, con saco, en bodega, a 230.
Semilla de trébol rosado, clase exportación, los 46 kilos, con saco, en bodega, a 130.
Trébol blanco, el kilo, a 6.

Varios

Avena blanca, los 100 kilos, con saco, en estación, a 12.
Afrecho, los 100 kilos, con saco, en bodega, a 9.
Afrechillo, los 100 kilos, con saco, en bodega, a 9.40.
Cera, los 46 kilos, en bodega, nominal, a 150.
Carbón de espino, el saco, en bodega, a 9.80.
Carbón blanco, el saco, en bodega, a 6.
Carbón blanco, el saco, en bodega, de la frontera, a 3.50.
Lana esquila Octubre, ensacada, los 46 kilos, en bodega.
Lana esquila Octubre, enfardada, los 46 kilos, en bodega.
Maíz amarillo, los 100 kilos, con saco, en Alameda, a 18.
Maíz colorado, los 100 kilos, con saco, en Alameda, a 16.50.
Mantequilla, los 46 kilos, en bodega, a 170.
Miel, los 46 kilos, en bodega.
Nueces, los 46 kilos, con saco, en bodega, a 35.
Pasto primer corte, los 100 kilos, en bodega, a 5.
Pasto segundo corte, los 100 kilos, en bodega, a 7.
Quesos, los 46 kilos, en bodega, a 68.
Quillay, los 46 kilos, en bodega, a 33.
Sal de costa, los 100 kilos, en bodega, primera, a 11.50.
Sal de costa, los 100 kilos, en bodega, 2.a, a 9.

Ureta y Cía.

VEGA CENTRAL DE LA SOCIEDAD DEL MERCADO DE LA VEGA

Revista diaria. Precios de venta de productos por mayor, término medio, según calidad

Acelgas, de 0.30 a 0.50 la docena de atados.
Arvejas, de 18 a 20 el saco.
Alcachofas, de 3 a 5 el ciento.
Ajos, de 0.30 a 0.50 el mil.
Ají verde, de 6 a 10 el saco harinero.
Berros, a 0.10 la docena de atados.
Brevas, de 4 a 6 el ciento.
Cebollas cabezas, de 1.40 a 2.20 el ciento.
Ciruelas, de 8 a 10 el cajón.
Choclos, de 1.80 a 5.40 el ciento.
Damascos, de 5 a 8 el cajón.
Duraznos, de 2 a 8 el mil.
Guindas, de 0.80 a 1.20 el kilógramo.
Lechugas, de 2 a 3.40 el ciento.
Limones, de 12 a 16 el mil.
Melones, de 40 a 60 el ciento.
Orégano, de 0.40 a 0.50 la docena de atados.
Papas cazpela, de 12 a 15 los 100 kilos.
Papas amarillas, de 12 a 15 los 100 kilos.
Porotitos verdes, de 8 a 10 el saco.
Perejil, de 0.30 a 0.50 la docena de atados.
Pepinos ensalada, de 1.60 a 3.40 el ciento.
Peras, de 6 a 12 el cajón.
Porotos granados, de 5 a 10 el saco.
Quesos de toda leche, de 6 a 12 la docena.
Repollos, de 10 a 15 el ciento.
Rabanitos franceses, de 1.20 a 1.25 el ciento.
Salsifí, de 30 a 50 el ciento.
Tomates, de 7 a 15 el ciento.
Yerba buena, de 0.40 a 0.50 la docena de atados.
Zanahorias, de 0.40 a 1 el ciento.
Zapallitos tiernos, de 10 a 25 el ciento.
Zapallos italianos, de 1 a 1.40 el ciento.

Carretas que entraron:
33 de zapallos.
16 de cebollas.
9 de lechugas.
60 de papas.
12 de sandías.
de tomates.
71 de choclos.
1 de tomates.
36 de porotos.
6 de arvejas.
Total: 245 carretas.

SOCIEDAD ANONIMA FERIA IZQUIERDO

Precios corrientes de la Feria de Animales del Sábado 11 de Enero de 1919

Avenida Beauchef N.o 997

Terneros de pie gordos, de 50 a 88.
Terneros de 1 año, de 110 a 140.
Vaquillas de 1 1/2 años, de 130 a 150.
Vaquillas de 2 años, de 160 a 200.
Novillos de 1 1/2 años mestizos, de 150 a 190.
Novillos de 2 años, de 170 a 220.
Vaquillas de 3 años, de 180 a 240.
Novillos de 3 años, de 220 a 270.
Novillos a media gordura, de 200 a 250.
Novillos gordos, de 300 a 340.
Novillos mestizos gordos, de 380 a 400.
Vacas flacas, de 140 a 150.
Vacas a media gordura, de 220 a 260.
Vacas gordas, de 320 a 340.
Vacas mestizas gordas, de 360 a 400.
Vacas paridas flacas, de 180 a 200.
Vacas paridas a media gordura, de 280 a 340.
Vacas paridas, mestizas, de 320 a 380.
Torunos a media gordura, de 300 a 340.
Torunos gordos, de 360 a 380.
Torunos mestizos, gordos, de 380 a 400.
Toros, de 300 a 350.
Bueyes flacos, de 180 a 200.
Bueyes a media gordura, de 280 a 320.
Bueyes gordos, de 380 a 440.
Bueyes de trabajo, de 340 a 360.
Bueyes mestizos de trabajo, de 380 a 400.
Bueyes mestizos gordos, de 480 a 540.
Ovejas, a 17.80.
Vacas al peso, de 0.66 a 0.75.
Bueyes al peso, de 0.66 a 0.75 1/2.
Torunos, de 0.58 a 0.64.
Novillos, de 0.65 a 0.77.

MATADERO

Enero 12.

Encierra para hoy:

	Vacunos	Ovejunos	Cerdos
Entrados	213	628	
En vara . . .	61		
Suma	274	628	
Retirados vivos	79		
Totales beneficiados	195	628	

Terneros, 18.

Precios de las carnes

	Por kilos		
Carne buey 1.a clase	1.00	a	1.04
Id. segunda cuase .	0.90	a	0.98
Id. tercera clase .	0.40	a	0.85
Id. novillo 1.a clase .	0.98	a	1.02
Id. segunda clase . .	0.88	a	0.96
Id. tercera clase . .	0.40	a	0.85
Id. vaca 1.a clase .	0.98	a	1.02
Id. segunda clase . .	0.90	a	0.96
Id. tercera clase . .	0.40	a	0.85
Id. cordero, 1.a clase.	1.20	a	1.30
Id. Id. 2.a clase .	1.00	a	1.10
Id. tercera clase . .	0.70	a	0.90
Id. oveja, 1.a clase .	90		
Id. Id. 2.a clase .	70	a	80
Id. Id. 3.a clase .	50	a	60
Carne cabro, no hubo			
Id. cerdo, 1.a clase .	1.20		
Id. Id. 2.a clase .	1.10	a	1.15
Id. Id. 3.a clase.	90	a	1.00
Crasa en rama . .	1.20	a	1.25
Sebo de ovejuno . .	70	a	80
Cuero de vacuno, macho	200		
Cuero de vacuno, hembra	200		
Cuero de ovejuno, de 35 a 50 pesos docena.			

TRIBUNALES

CORTE SUPREMA

Movimiento habido en 11 de Enero de 1919

TRIBUNAL PLENO

El Excmo. Tribunal se ocupó de las causas en acuerdo.

Falladas de acuerdo:

Uldarico Ossio con Exequiel Ossio, casación forma, sin lugar, redactor señor de la Cruz; Gregorio Iñiguez con José del C. Vicuña, casación fondo, sin lugar, redactor señor Rojas; Eduardo E. Frederick con Banco Hipotecario de Santiago, casación forma, sin lugar, redactor señor Varas; León Reiter con Rosario Zanca, casación fondo, sin lugar, redactor señor Rojas; Recurso queja, Brian Egan, sin lugar; y Recurso queja de Sergio Yuri, sin lugar.

Desistida, Ismael Torres con Corina Garrido, apelación sobre inadmisibilidad, casación forma.

CORTE DE APELACIONES

Primera sala.—Contra Ordenes y otros, revocada agregada; 1. Contra Villela y otro, aprobada; 3. Recurso de R. Sepúlveda, trámite; 4. Contra Moreno, confirmada; 5. Contra Abarca, confirmada.

Falladas de acuerdo: Catta con Plaza; Madrow con Fisco; Contra León Pérez.

Alegaron: en la agregada, don Manuel Ibarra.

Segunda sala.—1. Contra E. González, confirmada; 2. Medina, exclusión electoral, confirmada; 3. Contra Nazard, confirmada; 4. Contra Fontecilla, aprobada; 5. Contra Ramírez, suspendidos efectos; 6. Cobro de honorarios de Bernales, sin estado; 7. Contra Alberto Silva, aprobada.

Fallada de acuerdo: Caja Hipotecaria con Gómez, confirmada; Caja Hipotecaria con Gómez, confirmada; Contra Vives, revocada; Luna, nombramiento partidor.

Tercera sala.—1. Contra Jacquin, confirmada; 2. Contra Contreras, confirmada; 3. Contra Contreras, confirmada; 4. Contra Angulo, confirmada; 5. Contra Gómez y otros, confirmada; 6. Contra Chaparro y otros; 9. Contra Fernández, desistida.

Fallada de acuerdo: Expediente quiebra J. Deig, revocada.

Municipalidad Las Condes con Goycolea, conf.

Municipalidad Los Andes con Goycolea, revocada.

Bravo con Fernández, suspendidos efectos.

Alegó en la 5.a don Pedro Velasco.

Cuarta sala.—1. Contra González, confirmada; 2. Muerte de C. Pinto, confirmada; 3. Muerte de J. Oyaneder, confirmada; 4. Contra M. Lazo, confirmada; 5. Contra M. Fuenzalida, suspendidos efectos; 6. Sumario lesiones a J. Muñoz, confirmada; 7. Contra S. Riveros, revocada.

Sexta sala.—1. Sumario hurto a E. Durán, aprobada; 2. Muerte de un desconocido, aprobada; 3. Muerte de un desconocido, aprobada; 4. Contra L. Silva, confirmada; 5. Contra F. Caroca, trámite; 6. Lans con Louzora y otros, suspendidos efectos; 7. Contra Martínez y otro, suspendida; 8. Contra H. Mardones, confirmada; 9. Contra H. Mardones, confirmada; 10. Contra Mardones, confirmada; 11. Contra Mardones, confirmada; 12. Contra L. Leyton, confirmada; 13. Contra L. Leyton, confirmada; 14. Contra L. Leyton, confirmada.

Alegaron: en la 12, 13 y 14, don Enrique Gallo, revocando.

SECRETARIA ALCALDE 2.°

Ingreso civil

Carlos Fray con Enrique Fernández J., 3er. Juzgado; Carlos Alarcón, Recurso queja, 1.a instancia.

Ingreso criminal

Davil Alvarez, violación, Buin; Ernesto Egert, incendio, 4.o Juzgado.

EXAMEN

Martes, a las 12 horas, examen de opositores para oficial civil de la 7.a circunscripción del departamento de Petorca.

Centro Español
DE INSTRUCCION y RECREO

De órden del señor Presidente y en conformidad al artículo 30 de los estatutos, cítase a Junta General ordinaria de socios para el Domingo 12 del actual a las 14.30 horas (2.30 P. M.).

EL SECRETARIO

Orden del día: Lectura del acta, balance anual, memoria, elección de directorio. x-11715-12-a

MUEBLERIA
EL CARMEN
SAN DIEGO 39
Por balance gran realización de toda clase de muebles, catres y colchones.
20 a

COCINA
W. I. O. G.

Ideal para su casa de campo.
Cocina como si fuera a gas.
La más moderna y la más perfeccionada que se haya conocido.
Más de 2.000.000 en uso actualmente.
Uso parafina y tengo las mismas ventajas como si tuviera gas
WEST INDIA OIL Co. BANDERA 84 Esq. Moneda

CAMIONES
DUPLEX
CON TRACCION A LAS CUATRO RUEDAS.
DIFERENCIAL AUTOMATICO SIN ENGRANAJE.
DOBLE TRANSMISION INTERMEDIARIA.
EJES MOTRICES INDEPENDIENTES.
Diferencial automático sin engranaje

Mediante este mecanismo, la fuerza íntegra del motor se concentra siempre y automáticamente sobre aquella de las ruedas que encuentra mayor resistencia, o sea, la que se apoya en terreno más firme.

Para que ande el camión, basta que

Una sola de las cuatro ruedas encuentre tracción

El Duplex carga hasta cuatro toneladas y arrastra seis carretones de una tonelada cada uno: total DIEZ toneladas de conducción. Magneto Eisemann. Seis velocidades.

TIENEN LISTOS:
MONTVAL & Co.
GARAGE: AGUSTINAS 1041-43
García Reyes, 37 Bajos Hotel Savoy

Agencia de los automóviles "WINTON", "REO" y "PISEMER".

Agencia de los automóviles "WINTON", "REO" y "PILOT".

Toda clase de accesorios. Faros, busca-caminos rojos y blancos. Ampolletas eléctricas para autos. Guantes. Graseras, aceiteras, mantas, etc.

Neumáticos SWINEHART y cámaras.

FERIA
— DE —
Productos Agrícolas
— DE —
LARRAIN OLAVARRÍA y Cía
Matucana N.o 10
REMATES TODOS LOS MARTES CON TODA CLASE DE PRODUCTOS AGRICOLAS

Carga por carros completos al Desvío Banco de la República. Sobornal: Alameda.

Correspondencia:
Casilla 913

OCASION A LOS VERANEANTES
DE CAMPOS y PLAYAS

Como Réclame, y a precios de tal, libre de todo gasto y molestia, ofrecemos en nuestros almacenes el surtido más grande y escogido en Comestibles frescos, Conservas, Licores finos y Menaje de casa, siendo la remisión de los pedidos rápida y segura, con embalaje especial.

FRATELLI CASTAGNETO
DELICIAS Y SAN MARTIN

EL DEPARTAMENTO DE AVISOS
TELEFONO 3113
Atiende de las 9 hs. a las 22 hs.
Hora antigua: 9 A. M. a 10 P. M.

AVISOS ECONOMICOS

Descuentos: De 5 a 10 publicaciones seguidas, 5% — De 11 a 20, 10% — De 21 a 30, 15%

Sociabilidad obrera

El 56 aniversario de la Sociedad de Artesanos "La Unión"

En el año 60, sin más ayuda que su talento fecundo y un ardiente entusiasmo, un hombre mantenía en su cerebro la idea constante de fundar una sociedad de socorros mutuos, impulsado tan sólo por su abnegación y desinteresado altruismo; y al cabo de dos años de múltiples trabajos e ímprobos sacrificios, conseguía ver realizados sus propósitos, echando las bases, en unión de otros esforzados, de una institución que llevó el nombre de Sociedad de Artesanos La Unión, el día 12 de Enero de 1862.

Realizado su ambicionado ideal dedicó toda su energía y constancia a llevarla por un sendero de trabajo y bienestar, hasta alcanzar para ella uno de los primeros puestos en la sociabilidad obrera.

Aquel hombre que dió vida a esta sociedad, don Fermín Vivaceta, vislumbró para el futuro, que su generosa semilla no caería en tierra estéril, sino por el contrario, crecería fecunda y lozana, al amparo de aquellos a quienes inculcó las primeras luces de la sociabilidad y afecto mutuo; y estos, consecuentes con la doctrina que les enseñó el citado defensor del pueblo, han sabido corresponder con brillo a los ideales a que él ambicionaba.

A través de muchas vicisitudes, sus sucesores han sabido cimentar su sólido prestigio, llevando siempre como divisa el lema "Unión y Fraternidad", dirigiendo con pulso firme y seguro el rumbo de La Unión hasta cumplir 57 años de laboriosa y fructífera vida social.

Felicitamos ardientemente a la Sociedad de Artesanos La Unión en la celebración de su 57 aniversario social, y hacemos votos sinceros por su prosperidad y engrandecimiento. —Z.

Unión de los Tipógrafos. — Hoy a las 14 horas, esta Sociedad se constituye en junta general extraordinaria (continuación) para dar comienzo a la discusión de los reglamentos internos. En seguida los asistentes se transladarán a la recepción del nuevo directorio de la Federación de Obreros de Imprenta, en San Francisco 180.

—Se cita igualmente a los siguientes aspirantes a socios que deben prestar la promesa reglamentaria: señorita Fresia Victoria de las Mercedes Cuevas Poblete, señores Marcos Vergara Riveros, Clodomiro Medina Carmona, Manuel Domingo Martínez Navarrete, Lorenzo Sesano Bobadilla, Luis A. Picón Salas, Juan M. Morales Miranda, José Ramos Aliaga, Bernardino Rojas Urbina, Pedro 2.o Araya Geldes, Oscar Aguirre Palma, Humberto Elgueta y Salvador S. Rojas Rodríguez.

—El señor tesorero nos encarga avisar a los asociados que los atenderá en el local social para el pago de sus cuotas, a fin de que no aparezcan en la lista de los morosos que pasará a la Mesa en la semana venidera.

—Los recibos de la cuota extraordinaria de $ 2 están listos.

Academia de Baile La Santiago.—Hoy a las 5 P. M. habrá una matinée; a las 9.30, se llevará a efecto un baile social.

Casa del Pueblo.—Eyzaguirre 718.—Hoy, a las 21 se efectuará una velada literaria-musical y conferencia. Además un socio dará una interesante conferencia.

Centro Recreativo Centenario de Maipo. — Hoy matinée libre pensamiento en honor de las señoritas socias.

Miércoles, junta general, Antonio Varas 91 (altos).

Academia Coreográfica Estrella del Mar.—Hoy, a las 17 horas, se efectuará un baile social en honor de las señoritas socias.

Unión Teatral Infantil Hispano-Americana.—En sesión celebrada el 5 del corriente se tomaron los siguientes acuerdos:

Aceptar como socios a los señores Saturnino Sánchez, Ramón Rodes, Emilio Pieggeneo y Manuel A. Rodríguez.

Aceptar la renuncia del socio señor Jorge Castillo.

Cítase para hoy en San Diego 775, a las 16.30 horas, para elegir nuevo directorio.

Centro Recreativo Federación Instructiva Obrera.—Bulnes 757 (altos).—Hoy a las 21, baile familiar, con números para la rifa, a las señoritas asistentes.

Damos en seguida el nuevo directorio:

Presidente, Manuel Agüero; vicepresidente, Agustín Herrera; secretario, Armando Espinosa C.; sub-secreatrio, Guillermo Jofré; tesorero, Armando Molina; sub-tesorero, Homero Fernández; directores: Misael Morales, Fidel Silva, C. A. Pacheco, Juan Fariña y David Maturana.

Estudiantina Independencia. — Las clases se suspenderán durante los meses de vacaciones por que el señor profesor saldrá fuera de esta.

Centro Académico Honor y Amistad.—Hoy habrá tertulia a las 8 1|2 P. M.

Las clases instructivas se efectúan únicamente los días Jueves.

El Martes 14 del actual se celebrará junta general extraordinaria a la que se hace obligatoria la asistencia de todos los asociados.

CITACIONES

Sociedad Pro Adelanto Local García y Ugarte.—Llámase a junta general ordinaria para hoy a las 16 horas, en la calle de Rogelio Ugarte esquina de Maule.

Por ser segunda citación, se celebrará sesión con el número de socios que asista.

Sociedad de Veteranos del 79 del Ejército y Armada.—Cito a junta general ordinaria continuación de la anterior, para mañana a las 15 horas, con espera hasta las 15 1|2 horas.

Unión Gremial de Fundidores.—Cítase a junta general extraordinaria para hoy, a las 21.30 horas.

Cítase en especial a todos los delegados de las diferentes fábricas para hacer la cuenta de los delegados de la Federación Metalúrgica.

La Fraternal A. S.—Cítase a junta general ordinaria para mañana, a las 21 horas, para hacer elección de directorio.

Federación Obrera de Chile.—Consejo N.o 3 de Gásfiters y Hojalateros.—Se cita a asamblea general para hoy, a las 14 1|2 horas, para seguir tratando lo referente a la huelga del personal Empresa de Agua Potable.

El sorteo se efectuará a las 16 horas.

Sindicato Obrero de Fábrica de Espejos, Vidrieros y Ramos Similares.—Cítase a junta general para hoy Domingo, a las 9 horas, se dará lectura a los estatutos.

Sociedad de Baldosistas, Cortadores y Colocadores y Ramos Similares.—Se cita a reunión general a los gremios unidos para hoy a las 14 horas, en el local de costumbre, para elegir secretario, un director y la junta de sanidad.

Federación Obrera de Chile.—Consejo Federal N.o 4 de Molineros.—Cítase al directorio para hoy, a las 9 horas, para tratar de la ayuda a los que están en huelga.

Nathanael Yáñez.—Junta general para hoy, a las 20 horas.

BOMBAS

1.a COMPAÑIA DE BOMBEROS. — Santiago. — Cito a la Compañía a reunión ordinaria para el Martes 14, a las 21.45 horas. Informes de las comisiones revisoras de libros. Renuncia del tesorero y elecciones a que hubiere lugar. — El secretario.

11.a COMPAGNIA POMPIERI POMPA ITALIA.—D'ordine superiore convoco la Compagnia ad accademia generale per Domenica 12 del corrente mese, alle ore 8 A. M. Uniforme con pantaloni bianchi. Riunione in quartiere.—L'aiutante.

Avisos Económicos

NUEVOS

CLINICA DENTAL, ANEXA A LA Escuela de Mecánicos Dentales. — Alameda 2688. — Los precios están al alcance de todos los recursos; los trabajos se ejecutan conforme a los últimos adelantos. Todo trabajo es rápido y garantido. Los materiales, que son de primera clase, son traídos expresamente de Estados Unidos para la ejecución de los trabajos, a precio de costo, con el fin de hacer conocer este establecimiento. Estos precios sólo durarán algunas semanas. Tarifa: Planchas desde $ 20; Dientes de oro desde 15; Dentaduras fijas, imitación perfecta al natural desde 30; Tapaduras de oro desde 5; Dientes de porcelana desde 15; Tapaduras de porcelana desde 10; Tapaduras platino desde 4; Extracciones absolutamente indoloras a $ 3. — Clínica Dental anexa a la Escuela Nacional Industrial de Mecánicos Dentales. Alameda 2688 (cerca del Portal Edwards). 12-a

HUESOS
COMPRA
LA
Fábrica de Abonos
de PENCO
12-A

$ 50 HECHURA DE TRAJES SAStrería Agustinas 1441, con práctica en Sastrerías de lujo. 21-a

REGALO TRANSMISIONES, POleas, descansos, correas, machones, gran cantidad. Moneda 2454. x-11784-15-a

REGALO CHASI MOTOR MORS 45 caballos, garantido. Moneda 2454. x-11785-15-a

REGALO CARRO VOLCAR LINEA Decauvill, gran cantidad. Moneda 2454. x-11786-15-a

REGALO MAQUINA PICADORA pasto marca Samson $ 300. Moneda 2454. x-11787-15-a

REGALO PRENSA HIDRAULICA mano y fuerza motriz, para ladrillos, tejas. Moneda 2454. x-11788-15-a

REGALO ESTANQUE 6,000 LITROS fierro reforzado diez centavos litro. Moneda 2454. x-11789-15-a

REGALO MOTOR PARAFINA 10 caballos marca Crossbory $ 1,600. Moneda 2454. x-11790-15-a

REGALO MOTOR LOCOMOVIL Browon May. 8, caballos $ 3,300. Moneda 2454. x-11791-15-a

REGALO MOTOR PARAFINA 16 caballos marca Hornsby $ 2,200. Moneda 2454. x-11792-15-a

PIANOS, AUTOPIANOS AFINA, compone fuera Santiago. Enrique Osorio. Huérfanos 1985. x-11793-12-a

JOYAS DE IMPORTANCIA, SOlitarios, brillantes, pares aros, compra. Estado 56.

COLLARES DE BRILLANTES O perlas, esmeraldas, záfiros, compra. Estado 56.

TODA ALHAJA CON BRILLANtes grandes o chicos compra. Estado 56.

PLATINO, ORO O PLATA PARA fundir compra constantemente Estado 56. x-11794-12-a

ENCORDADURAS EXTRANJERAS para guitarra $ 2.00; clase extra $ 4. Gálvez 569. x-11803-12-a

PROXIMO HACER VIAJE COMERcial a la Argentina, acepto comprar mercaderías por cuenta de quien lo solicite. Santo Domingo 983, de 10 a 11.

ESCUELA DE CHAUFFEURS "LA Almagro", San Diego 482. Cursos diurnos, nocturnos y festivos. Facilidades de pago.

"LA ALMAGRO" GARANTIZA carnet municipal.

"LA ALMAGRO" LOS DEJA prácticos para manejar cualquier automóvil.

"LA ALMAGRO" ES LA UNICA Escuela que cuenta con auto Dodger, Ford y Overland.

"LA ALMAGRO" HACE PRACticar manejo en el centro.

"LA ALMAGRO" SE RECOMIENda por sus mismos alumnos.

"LA ALMAGRO" ENSEÑARA A sus alumnos a bulcanizar forros y cámaras.

"LA ALMAGRO" MANTIENE curso especial para personas de provincias y empleados de policías.

ASPIRANTES A CHAUFFEURS, pedid informes a "La Almagro", San Diego 482, frente a la Plaza Almagro.

REGALO MOTOR LOCOMOVIL Clayton Shuttleworth 10 caballos $ 4,300. Moneda 2454. x-11782-15-a

BARRACA MATUCANA 1161
Economice dinero comprando Maderas, Cementos, Cal. Surtido en álamo muy seco. Raulí de 24 pulgadas de ancho.
JOSE AGUILO A.
21-A.

MADERAS DE RAULI
COMPLETAMENTE SECAS Y DE PRIMERA CLASE VENDO

RAULI	1x6x4 1/2	. . . . . .	$ 1.30
Id.	1x8x4 1/2	. . . . . .	$ 1.80
Id.	1x10x4 1/2	. . . . . .	$ 2.40

SOTOMAYOR 37
12-A

PUENTE 590. SASTRERIA "PROgreso". Pantalones casimires ingleses $ 45. Recibe hechuras.

PUENTE 590. SASTRERIA "PROgreso". Casimires ingleses negros y de colores, terno $ 120.

PUENTE 590. SASTRERIA "PROgreso", frente la torre de la Bomba. x-11790-12-a

PIEZAS AMUEBLADAS CON ESpléndida pensión $ 80. San Antonio 812. x-11808-12-a

CASA RESPETABLE ARRIENDAse una pieza con pensión. Carmen 163. x-11807-12-a

REGALO MOTOR PARAFINA R. Bossard 4 caballos $ 600, Moneda 2454. x-11783-15-a

AVISO AL COMERCIO QUE CON fecha 9 del corriente he comprado el negocio de paquetería situado en Delicias 3193 a don David Salomón, y no reconozco ninguna deuda contraída por dicho señor. Santiago, 11 de Enero de 1919. — **Carmelo Mehech.** x-11802-14-a

¡NOVIOS! ARGOLLAS ORO 14-18 desde 25 pesos par, garantía absoluta. Bascuñán 17 x-11801-13-a

SEÑORA, ENSEÑA PIANO, TEOrico práctico. Domeyko 2428. x-11800-12-a

CRIN ROSILLO TRABAJADO: compramos por grandes y pequeñas partidas pagando los mejores precios. Fábricade catres. Delicias 2386, casi esquina Avenida España. x-11799-13-a

LAVANDERIA FRANCESA, NAtaniel 210, necesita camiseras prácticas. x-11798-14-a

SIRVIENTA HONRADA SEPA cocinar, para persona sona. Necesita Avenida Valdivieso 15. x-11797-13-a

AMOBLADO PARA COMEDOR nogal tallado venden de ocasión. Prat 353. x-1196-12-a

GRAN SASTRERIA, AHUMADA 23. Avisamos a los socios, del Club H., que en el 23 sorteo salió favorecido el número **65.** En el 4.o corteo del Club J salió el número **23.** Club K, en formación, cuota semanal, $ 7, con derecho a un traje valor $ 160. — **Femenía Hnos.** x-11778-12-a

VENDO DE 20 A 25 PLANCHAS fierro para techo a un peso pié blanco y dos vidrieras para estantería de paquetería, dos de mostrador. Verlas y tratar: Gálvez N.o 1348. x-11777-12-a

VENDO POR CAMBIO DE RESIdencia la propiedad Ñuble 612, su costo $ 12,000 se regala en $ 9,000 con facilidades de pago, tratar: con su dueña en la misma casa. x-11776-12-a

¡¡NUEVA ESPAÑA!! AVISA A las personas que tienen seguros, pasen a recibir el almanaque que obsequia. Agustinas 1152.

PEDRO MOLINOS, AGENTE. — ¡¡Nueva España!! ¡¡Gran rebaja!! sobre las primas de seguros contra incendio. 20 o|o sobre el total. ¡¡Llegó la hora de que todos los edificios, mobiliarios y negocios estén asegurados!! ¡¡Aprovechar la ocasión!! x-11775-12-a

¡¡GRAN INCENDIO!! LA NUEVA España. Sociedad Nacional de Seguros contra Incendios, Riesgos Marítimos, Accidentes y lucro cesante, — Agustinas 1152, Teléfonos Inglés 1853, Nacional 440. Capital: $ 2.000,000. Fondo de Reserva, $ 600,000. Efectúa seguros, primas bajas. Por edificio, desde 2 pesos por mil. Por mobiliario, desde $ 3 por mil. Por mercaderías, desde $ 6 por mil.

Atiéndese órdenes inmediatamente. Asegúrase: fábricas, talleres, teatros, circos, tiendas y otros negocios también de accidentes. x-11774-12-a

MADERAS NECESITO: 16 VIGAS pino, 3" x 12" y 8mts. 56 cent. 4,000 tablas 1.a raulí. 1 x 4 1|2 machihembradas, 5,000 tablas 1.a álamo, 3|4 x 4 1|2 machihembradas. 2,500 laurel 1|2 x 10 2.a clase. Galería Alessandri 3 A., E. Torres. 11 y media a 12 A. M.- 4 a 6 P. M. x-11772-14-a

EMBALSAMO PAJAROS Y ANImales. Curto y transformo pieles. Olivos 950. x-11779-12-a

RECIBI CARTA, PUEDE VOLver Berger. x-11780-12-a

REGALO BOMBA VAPOR transmisión, aire, arictes, varios números, Moneda 2454. x-11781-15-a

CASA AMUEBLADA. SE ARRIENda, calle San Martín 75. 14-a

SE PINTAN CASAS. REPUBLICA N.o 7.

SE PINTAN CARRUAJES. REPUblica N.o 7.

SE PINTAN MUEBLES. REPUblica N.o 7.

SE PINTAN LETREROS Y AFFIches. República N.o 7.

TALLER DE PINTURAS DE Blanco y Pavez. Trabajos garantidos. República N.o 7. 12-a

EN CONSTITUCION ARRIENDAse piezas amuebladas con pensión a veraneantes. Plaza Constitución 448. 17-a

SERVIDUMBRE, LA MEJOR DE Santiago. Pídala Bandera 339. No equivocarse. 12-a

VENDO MAQUINA SATURADORA tapadora de corcho, tapadora cerveza. Bellavista 1135. 13-a

CHACRA SANTA JULIA. VENDE cerezas negras de California, por mayor y menor. Avenida Irarrázaval 4031. 14-a

MAESTRO HERRERO Y CArrocero, majadores y oficiales de banco necesita Fábrica de Cerveza. Providencia, carro núm. 27. x-11764-14-a

¡¡DINERO!! LISTO CUALQUIER cantidad sobre hipoteca. Interés bajo. Bandera 84 (altos), oficina 29.

¡¡AUTOMOVIL FORD!! PERfecto estado, véndese $ 2,500. Grande facilidad pago. Tratar: Bandera 84 (altos), oficina 29. x-11763-16-a

SE NECESITAN BUENAS AYUdantes sastre. Santo Domingo 1457. Martínez Campo. x-11761-12-a

TECHO AMERICANO ACANALAdo, $ 3.00 plancha. Aróstegui. Yaneti. Santiago, Manuel Rodríguez 854. x-11760-11-b

DINERO A INTERES BAJO PAra prestar en primeras o segundas hipotecas, tengo cualquier cantidad. Morandé 283. x-11758-14-a

LIQUIDO LAS SIGUIENTES propiedades. — Casa sitio y caballerizas, Copiapó al llegar a Santa Rosa.

Casa habitación Erasmo Escala o cerca Avenida Brasil.

Casitas renta Mapocho esquina Herrera 2,600 casita 3 piezas fachada ladrillo, Avenida San Joaquín.

Sitios en Puerto de San Antonio de todas dimensiones y valor desde $ 5,000, espléndida situación, pormenores dará Valenzuela, Morandé 442. x-11756-12-a

EUCALIPTUS EN MACETEROS hermosa planta vendo a precios bajos por miles, este tiempo es el mejor para plantaciones. Tratar: Valenzuela Morandé 442.

MACETEROS, 100,000 POR PARtidas desde 1,000 vendo, Morandé 442. Valenzuela. x-11755-12-a

PIANO FLAMANTE, RIQUISIMO, vendo. Ocasión única. Santa Lucía 260. x-11754-12-a

MATEMATICAS: PREPARO BAchillerato de Matemáticas. Clases particulares. Independencia 1137. D. F. x-11753-21-a

OCUPACIONES

SE NECESITAN EMPLEADOS

COCINERA O COCINERO Y MOzo recomendados, necesito. San Martín 67. 12-a

NECESITASE URGENTE INSTItutriz recomendada que sepa bien inglés y piano, para enseñar dos niñitas, acompañando luego familia a Viña. Buen sueldo. Avenida Italia 1040, Providencia. 13-a

VENDEDOR PARA UNA ACREditada marca de vinos, que conozca la plaza. Buenas referencias, escribir, casilla 283. A. C. 12-A

PELUQUERIA GODOY. — EMpleados competentes necesito. Ahumada 191. x-11730-15-a

NIÑERA 15 A 20 AÑOS RECOmendada, buen sueldo, necesítase, Rivas 45 (una cuadra antes Llano Subercaseaux). x-11722-13-a

OCUPACIONES

SE OFRECEN EMPLEADOS

EMPLEADO.— PERSONA SERIA sin vicios, excelentes recomendaciones y fianza, con diez años práctica bancaria, actualmente cajero de Banco, desea ocupación importante en Santiago. Dirigirse: Casilla 59, Melipilla. 13-a

ME OFREZCO MAYORDOMA llavera, buenas referencias, Andrés Bello N.o 552. H. B. P. x-11726-11-a

ARRENDAMIENTOS

ARRIENDASE CASA CENTRAL, Pedregal 14. x-11675-12-a

ARRIENDASE ALTOS CENTRAles, siete piezas, cocina, 160 pesos. Santa Rosa 449. 12-a

ARRIENDO $ 200 COMODOS ALtos, diez piezas, servicio. Verla: de 2 a 4. Serrano 651. x-1171-12-A

PROPIEDADES

$ 11,500 VENDO PROPIEDAD 11x20 nueva, alcantarillado, Carrión 1485.

$ 7,500 VENDO CASA NUEVA 5 piezas. $ 2,000 vendo sitio Maruri 1031. x-11725-12-a

POR CAMBIO DE DOMICILIO vendo tres propiedades en San Bernardo, primera calle Eyzaguirre 309|315, en $ 26,000, produce $ 280 de renta mensual.

2.a Calle Urmeneta, al llegar a Balmaceda, casa quinta en 8,000 pesos.

3.a Gran quinta frutal de 46 por 105, calle Balmaceda, en 10,000 pesos. Tratar: con su dueño. San Francisco 698. Santiago. x-11563-12-a

PROPUESTAS

MUNICIPALIDAD DE SANTIAGO. —Construcción de pilas. — De orden de la Alcaldía, se piden propuestas públicas para la construcción de pilas en la Plaza del Brasil y en el Parque de la Recoleta, con arreglo a las bases y especificaciones que se pueden consultar en la Dirección de Obras Municipales y en esta Tesorería. Las propuestas se abrirán en la Sala de la Alcaldía el 27 de Enero a las 16.30 horas. — Santiago, 10 de Enero de 1919. — El Tesorero Municipal. 25-A

PROPUESTAS. EL MINISTERIO de Justicia solicita propuestas públicas para proporcionar al Almacén del mismo Departamento 5,152 metros de paño color kaqui, destinado a la confección de uniformes para los gendarmes de las prisiones, que se abrirán en la Subsecretaría, el día 13 del actual a las quince horas.

Bases y antecedentes en el Ministerio de Justicia. 13 - a

COMERCIO E INDUSTRIAS

"ELIANE" ES LA MARCA DE sombrero para señora de nuestra fabricación. Visite la gran liquidación y exposición de nuestros últimos estilos en fieltro y seda y será una de nuestras clientes. Precios de fábrica. 21 de Mayo 591. Fábrica Rosas 1388. Merino y Cía. 12-a

VERANEANTES: TRAJES, CONfecciones en 24 horas. Mme. Tiraferri. Agustinas 1057. 15-a

SIDRA CHAMPAÑA. SOLICITA socio vendedor, poco capital. Vendo fundo 4 mil hectáreas, 3||4 partes plano. Inmejorable crianza, siembra. Abundantes aguadas. Títulos, Plano primer orden, ciento cincuenta pesos hectárea. — P. J., Puerto Varas. 14-a

LA MARCA DE FABRICA NUMEro 12,797, ha sido transferida por la razón social de Lavol, Laboratories de Chicago, a los señores D. D. D. Company, de la misma residencia. x-11540-12-a

VERANEO

SAN BERNARDO, TEMPORADA verano, arriendo casa-quinta amoblada, a una cuadra plaza, servicios, luz eléctrica, baño, etc. Tratar: San Bernardo, Urmeneta 181. Delfín González Pérez. x-11752-13-a

CARTAGENA CASA CON LINDA vista al mar proporciono pieza con pensión a personas honorables. Trtar San Antonio 665. x-11703-13-A

VERANEANTES. EN CONCEPción se arrienda casa central, amoblada por la temporada. Tratar Amunátegui 844. En Concepción Lincoyan 919. x-11708-13-A

SERVICIO AUTOMOVILES EN Zapallar, estaciones Papudo, Palos Quemados, Catapilco, pedidos por telégrafo a Evaristo Fernández, Zapallar. x 11123-18-a

COMPRA-VENTA

DE MUEBLES Y OBJETOS VARIOS

COMPRO DENTADURAS Y dientes artificiales usados. Cóndor 1334. x-11713-12-a

EL MEJOR PREMIO POR chauchas, pesos y cuatro pago. San Antonio 18. X-10991-16-A

INSTRUCCION

ENGLISH, FRENCH, ITALIAN, Spanish, Quickly Taught.—Instituto de Idiomas. Adquisición rápida y científica de las lenguas. Cursos para familias, a domicilio o en la Academia. Especialidad cursos rápidos para viajar. Solicite lecciones de ensayo gratuitas. Berlitz System. Teléfono inglés 50, Moneda 782. x-11717-18-A

SIERRA HUINCHA
Vendo.
SOTOMAYOR 37

TUPI, CALADORA,
torno, taladro, transmisiones, ejes, descansos, correas y toda clase de útiles y herramientas de fábrica de maderas, vendo en
SOTOMAYOR 37

ESCRITORIO DE CORTINA
sillón giratorio, sillones, sillas y dos mesas, vendo
SOTOMAYOR 37

EXTINGUIDORES DE INCENDIO
vendo.
SOTOMAYOR 37

SIERRAS HUINCHAS
y circulares, cuchillos vendo.
12-A SOTOMAYOR 37

TARIFA
AVISOS ECONOMICOS
Cada palabra (mínimum 6 palabras por aviso).

CURSO DE VACACIONES, Instituto San Martín, abierto San Martín 67. — Matrícula, sistema antiguo y concéntrico, nado, medio pupilaje y externado. Humanidades y preparación Unicos cursos de vacaciones profesores de Estado, en ca de los ramos científicos. x-1154

MEDICINA

SIFILIS: INYECCIONES neosal especie. Aplicaciones profesionales sacarosa. Atendido Precios muy económicos tas. solamente noche, de 7 horas. Libertad 958.

VARIOS

SERVICIO MILITAR! EXENCIOnes legales, práctico. Gálvez 6 P. M.

RUEGO A LA PERSONA que encontró un prendedor de con brillantes, devolverlo a dral 1675, se dará buena gratificación. x-117

¿QUEREIS SER LA MAS hermosa? Usad la incomparable che de almendras de Werck leche es sorprendente para ciopelar y rejuvenecer el Daube, Droguería Francesa principales boticas de la República.

SOCIEDAD COOPERATIVA Matadero. — Cítase a Junta General Ordinaria de Accionistas virtud del artículo 16, inciso los Estatutos, para el Ma del presente a las 3 P. M., cer 960.

El Registro de transferencias acciones permanecerá cerrado de la fecha hasta el 15 ro.

Enero 3 de 1919. — El rio. x-115

FABRICA de carpas, toldos hacen cortinas para almacenes, cortinas carpas de campaña, hamacas ra patios y galerías, mofrees, etc. Manuel 117. Tomás Novak. x-5

PIELES DE VICUÑA Y LLAMA Vicuña para tejidos, vendo tantemente atiendo pedidos reembolso. Pisco Locumba ca Chironta y azufre del grandes partidas. Oscar Silva, Casilla 125, Tacna.

JUDICIALES

QUIEBRA MASCARO Hnos. 10 de Enero a las 15 horas lugar la primera junta de acreedores y se tomaron los siguientes dos: 1.o Nombrar síndico al provisional don Manuel dejando la remuneración co al juzgado; 3.o que todas ficaciones tanto las pendientes las futuras se hagan por un avsio en "La Nación" a los fallidos por una sola subvención alimenticia de pesos, una vez subastada dad y pagados los acreedores tecarios. En conformidad al 3.o se notifica además a los dores de que en el cuaderno de lificación, el juzgado, tramitar la memoria del forma legal y oído el procal. proveyó: Santiago, 10 ro de 1919. Vistos: Se asunto a prueba por quince R. Jara Silva.—J. Alfonso, x-11

CERTIFICO QUE POR ESCRITURA ante mí de esta fecha, los Vicente Alfani, Bandera ña Amelia Vásquez, han formado una sociedad comercial para girar en el ramo de hotel y restaurant demás accesorios, bajo la cial de "Alfani y Compañía". Vicente Alfani aporta $ 4 lor de los muebles y útiles gocio "Bal Tabarin", ubicado Bandera 838 de esta capital constan de los inventarios lizados ante el notario Melo. Doña Amelia Vásquez ta tres mil pesos y sus personales. El uso de la razón cial y la administración del cio será de cuenta exclusiva ñor Alfani y la inspección mida y cocina de la señora El plazo social es de cinco contados desde esta fecha tiago, 29 de Diciembre de C. R. Abalos, notario.

EXTRACTO.— Certifico que critura otorgada ante mí con los señores Segismundo Bret Ramón Mundet Fabrach y Marambio Pérez, de este han formado una sociedad para continuar el giro del de abarrotes denominado Picó", situado en esta ciudad Arturo Prat número mil tos veintiocho, bajo la razón de "Bret, Mundet y Compañía" usarán únicamente los señores y Mundet, correspondiendo nistración general a los tres La duración de la sociedad cinco años, contados desde mero de Febrero próximo. tal social es de setenta mil aportados por mitad entre ñores Bret y Mundet; y el se rambio aporta su trabajo —Santiago, 30 de Diciembre 1918.— M. Gaete Fagalde. x-11

FOLLETIN 24

1+1=1

reservándose el derecho, cuando se sintiera del todo fuerte, de imponer su voluntad, haciendo que Basil renunciase del todo a la suya.

—¡Alguien viene!— dijo el griego.

Como un niño sorprendido en un sitio prohibido el hombre de las dos cabezas se volvió confuso.

El que llegaba era Johannsen. Parecía muy agitado.

—¡De pie!— dijo con una risa un poco forzada.— Pero, perfectamente. A más B. ¡Recobra usted sus fuerzas!... ¡Muy bien!

—¡Recobrar las fuerzas!...

—Pero, en fin, ¿siente usted bien la cabeza?

—Excelente... Supongo que es de la mía de la que usted habla...

—Y de la mía...— dijo Basil.

—Sí... ¡hablo de las dos! Pero ahora, Arrow, sería bueno que se sentara usted en su sillón... así Basil podría dormir... ¿No es así, Basil?

—Sí, tengo un poco de sueño...

—Y lo aprovecharemos, si usted no tiene inconveniente, para equiparlo, o mejor dicho, para equipar a Basil a la moda del tío de Joseph.

—¡Deje, pues, respirar a ese desgraciado!—dijo Fred.

—Ciertamente... Es que... vea usted... yo habría deseado...

—¿Qué le pasa, Johannsen? Usted, que es tan decidido siempre en su manera de expresar, parece ahora que buscara las palabras...

—Yo... al contrario...

—Está nervioso, inquieto, turbado...

—Las malas noches... la fatiga... Joseph...

—¿Qué pasa con Joseph? ¿Le ha sucedido algo?

—¡No!

—¿A Puck, entonces?

—No... lo oigo en el jardín... ladra alegremente, y da gritos... como cuando reconoce a alguien... a un amigo. ¿Será a Joseph? No puede ser sino a Joseph... ¿A quién quiere usted que reconozca Puck en el jardín?... ¿Y la consigna?

—Johannsen... Usted me oculta algo...

—Pues bien, sí... Vea usted, Arrow, no sirvo para comediante. Sí, hay en el jardín alguien... una persona... en fin, alguien a quien usted conoce.

—Johannsen, ¿ese alguien es un hombre?

—No... Sí... No, precisamente... En fin, es...

—¡Es Maud!...

—Pues bien, sí, es miss Leighton.

—¡Maud! — dijo Fred Arrow con una voz desesperada. — ¡Maud aquí! ¡Que me vea así Maud! ¡No, ocúlteme, lléveme; yo no quiero; yo no quiero verla!... O más bien... quisiera... Sí, quisiera verla... ¡Querida Maud! ¡Pero no quiero que ella me vea! ¿Cómo ha podido usted, Johannsen?...

—¡Perdóneme, Arrow; pero ella me ha rogado tanto, me ha suplicado tanto!... ¡Ah! ¡Si el doctor Lincoln hubiera estado aquí!... Yo... las mujeres... no las conozco... yo no he amado nunca más que la ciencia... Entonces, he cedido... pero tranquilícese Arrow. Le he hablado del lobanillo... ¡Basil será gentil, guardará silencio! Ella cree que es una consecuencia muy peligrosa, por cierto, de su accidente... Que es un cuerpo extraño, que no se puede extirpar todavía.

—¡Un cuerpo extraño! — dijo Arrow con un énfasis lleno de amargura.

—Pero si le incomoda, Arrow, voy a despedirla, a despedirla brutalmente y quitarle toda gana de volver.

—¡Mi pobre querida Maud! ¡No!... La veré... pero no durante mucho tiempo. Y usted, Johannsen, la sacará de mi presencia lo más pronto posible, y mientras esté conmigo ni usted ni Joseph se separará de mí.

—Se lo prometo, Arrow. Bueno veamos cómo queda el pañuelo...

—¡No apriete tan fuerte! gimió el griego.

—¿Y así?

—Sí... Si al menos pudiera dormir...

En el gran jardín, bajo las frondas doradas ya por el otoño, Maud Leighton, toda temblorosa, toda conmovida, esperaba ansiosa.

Johannsen la había encontrado en la reja, tratando, con ayuda de Joseph, de corromper al incorruptible portero.

Entonces ella le había suplicado al sueco que se había dejado enternecer. Cuando lo vió llegar enjugándose la frente y haciéndole desde lejos una señal alentadora, creyó desfallecer.

—¿Consiente?, preguntó.

—Sí; pero recuerde usted bien lo que hemos convenido.

—Sí.

—Usted no se acercará a él demasiado.

—Sí, convenido.

—Joseph estará junto a su amo; y yo al lado de usted... A la menor señal de fatiga o de emoción demasiado violenta, me la llevo a usted, aún cuando debiera emplear la fuerza.

—Sí... sí... todo lo que usted quiera.

—Venga entonces.

—Espere un momento.

Y como buena mujer, arregló sus cabellos con un movimiento experto de la mano, se aseguró que su traje estaba perfecto, y luego dijo, arrojando un gran suspiro, suspiro de emoción, de esperanza, hasta un poco de miedo...

—¡Estoy pronta!

Con los ojos fijos en la puerta por donde Maud (su Maud) iba a entrar, Fred apenas respiraba. Sus sienes latían, y el corazón en el pecho del hombre de las dos cabezas latía también impidiendo el tan esperado sueño de Basil.

Por fin apareció Maud; alta, delgada, elegante y fina, mil veces más bonita en medio de su emoción, que lo que Fred la había visto nunca...

Y, sin embargo, él no se sintió atraído hacia ella como en otro tiempo. Veía la belleza de la mujer amada... adorada...

Era realmente la misma mujer, más bonita... menos deseable...

En otro tiempo, él vería le daba una especie de fiebre; una fiebre de alegría que lo hubiera hecho capaz de todo, por ella... Ahora, a través de su propia emoción, por intensa que fuera, se sentía tranquilo... de una manera extraña.

El atribuyó esto a lo ridículo, a lo atroz de su posición.

—¡Maud!, dijo con voz temblorosa.

—¡Fred!, pudo ella decir por fin.

Y como si estos dos monosílabos en que habían puesto todo su amor, hubieran roto un encanto, ella olvidó todas sus promesas, y se hubiera lanzado hacia él si Johannsen no la hubiera retenido.

—¡Fred!, repitió ella. ¡Es usted al fin! ¡Usted, a quien he buscado tanto! ¡Usted, por quien he llorado tanto!

—¡Maud, soy yo! ¡Soy yo mismo!

Apenas había pronunciado estas palabras cuando sintió que la sangre se agolpaba a sus mejillas. ¡Acababa de mentir, de mentirle a "ella".

—Tenía tantas cosas que decirle, Fred; me había prometido hacerle tantas preguntas... y no sé... no sé por dónde empezar. ¡Cómo ha debido usted sufrir, mi querido!

—He sufrido, en efecto. Pero... pero sobre todo he sufrido por no verla a usted.

—¡Y yo, Fred!... ¡Yo lo he de buscar tanto! ¡Y sin Daisy, sin Pip (el chiquillo que tanto le divertía a usted), estaría todavía buscando! Han dicho que usted estaba... ¡que usted había muerto!... Primero lo creí... yo no sabía... ¿Por qué no ha escrito usted? ¡Yo habría venido!... Lo habría cuidado, Fred...

Johannsen intervino.

—El señor Arrow ha estado mucho tiempo sin conocimiento, miss, y...

—No me disculpe, Johannsen... Yo no he escrito, no he hecho escribir, porque no me atrevía a hacerlo. Habría querido verla, Maud, pero no tenía el derecho de dejarme ver por usted... como estaba.

—¡Tengo demasiado calor!

—¿Qué dice usted Fred fre?...

Ya se lanzaba la joven y Johannsen la retuvo.

—No haga usted caso. Es uno de al lado.

—¡Me ahogo!... ¡Quíteme el pañuelo, exclamó Basil!

—Miss Leighton, dijo Johannsen, forzando la voz, para de cubrir la otra voz del de las dos cabezas, señor no se mueva Arrow... Arrow está cansado... ¡pu mayarse!

—¡Fred!, suplicó Maud.

—Recuerde sus promesas.

—¡Santa madre del S imploró el griego.

—¡Delira!.. Venga miss ga... es preciso...

Al hablar la arrastró la puerta, mientras que, resis se, haciéndose empujar, dose a cada paso, Maud besos a Fred con sus ma guantadas.

—¡Hasta la vista, Fred la vista!

—¡Maud!...

—¡Socorro!... gritó el Basil.

—¡Venga, miss, se lo Estas emociones para él peor que le puede suceder.

Después de haber dicho seph que acompañara a la hasta la reja, Johannsen lado de su enfermo.